punto blanco
chompas muy finas

PRESENCIA

MATUTINO FUNDADO EL 28 DE MARZO DE 1952
AÑO XXIX- Nº. 8.016- LA PAZ, BOLIVIA, DOMINGO 26 DE OCTUBRE DE 1980- 48 PAGINAS - $b 7.00

use chompas
punto blanco

ncluyó reunión de Obispos en el Vaticano

Sínodo insta a formular carta que alvaguarde derechos de la familia

En "Mensaje a las familias cristianas en el mundo moderno", los Obispos señalan que "las familias se ven obligadas, y nos oponemos a esto con vehemencia, a recurrir a medios inmorales para solucionar problemas sociales, económicos y demográficos, como los contraceptivos, o lo que es incluso peor, la esterilización, el aborto y la eutanasia".

CLAUSURA DEL SINODO.- Ciudad del Vaticano, 25, (AP).- El Sínodo Mundial de Obispos católicos clausuró un mes de discusiones sobre la Familia Cristiana, con una vehemente condena al aborto, al control artificial de la natalidad, la esterilización y la eutanasia. En la foto, el Papa Juan Pablo II escucha las recomendaciones de los obispos contenidas en un documento que leyó el cardenal argentino Raúl Francisco Primatesta, en la sesión final del Sínodo (Radiofoto AP).

CIUDAD DEL VATICANO, 25 (AP) - El Sínodo Mundial de Obispos censuró hoy a los gobiernos y organizaciones internacionales por obligar a recurrir a "medios inmorales" como los anticonceptivos, la esterilización, el aborto y la eutanasia para resolver problemas sociales y económicos.

Los 216 obispos participantes en el Sínodo declararon al final de sus reuniones de un mes de duración que la aplicación de la política demográfica hacia que las familias se "consideren a sí mismas como víctimas mas bien que como seres humanos responsables de sus propios asuntos".

Los obispos no mencionaron directamente a los gobiernos ni organizaciones censuradas en sus declaraciones.

En un documento titulado "Mensaje a las familias cristianas en el mundo moderno", los obispos dijeron que "las familias se ven obligadas, y nos oponemos a esto con vehemencia, a recurrir a medios inmorales para solucionar problemas sociales, económicos y demográficos, como los contraceptivos, o lo que es incluso peor, la esterilización, el aborto y la eutanasia".

"Por lo tanto, el Sínodo insta enérgicamente a formular una carta de derechos familiares que salvaguarden estos derechos en todas partes", expresa el documento de ocho páginas que fue leído durante una misa en la Capilla Sixtina oficiada por el papa Juan Pablo II y los obispos.

Los obispos comunicaron al Santo Padre sus recomendaciones para que las considere en la formulación de la futura política de la Iglesia.

El Papa, por su parte, dijo que el Sínodo había sido "particularmente fructífero" y encomió a los obispos por "el examen preciso de asuntos pastorales y doctrinales que ciertamente requerían tal escrutinio".

El Pontífice puede aprobar o rechazar cualquier parte de las recomendaciones contenidas en 43 proposiciones, las cuales no fueron difundidas.

Los obispos reafirmaron la indisolubilidad del matrimonio y declararon que "la transmisión de vida es inseparable de la unión conyugal. El acto conyugal en sí mismo debe ser plenamente humano, total, exclusivo y abierto a la nueva vida".

El documento no alude específicamente a la prohibición de la Iglesia de usar anticonceptivos, pero los obispos expresaron su compasión hacia aquéllos que tienen problemas en aceptar las difíciles pero amorosas demandas de Cristo".

"Es la debilidad humana lo que nos impide actuar a la altura de estas demandas. No hay motivos para sentirse desalentados", dijeron los obispos, y añadieron: "Estamos plenamente conscientes de la fragilidad de nuestra común condición humana".

"De ninguna forma ignoramos la situación muy difícil y de prueba de muchas parejas cristianas que, aunque desean sinceramente respetar las normas morales enseñadas por la Iglesia, son incapaces de acometer la tarea debido a su debilidad frente a las dificultades".

Los obispos citaron las palabras del finado papa Pablo VI en este asunto, que dijo: "El camino de los matrimonios, igual que todo el trayecto de la vida humana, tropieza con demoras y momentos difíciles y de prueba, pero debe decirse claramente que no debe haber nunca en las almas de las parejas cristianas voluntad ansiedad ni temor".

Refiriéndose a otros asuntos, los obispos dijeron:

— La Iglesia debe aceptar y promover muchas de las diversas condiciones culturales en que viven las familias cristianas, pero todos los elementos culturales deben evaluarse a la luz del Evangelio, para asegurar que sean compatibles

(Pasa a la página 11)

Honduras y El Salvador firmarán el jueves "Tratado general de Paz"

El solemne acto se cumplirá en el Palacio de Gobierno de Lima

LIMA, 25 (AP)– Honduras y El Salvador firmarán aquí el próximo jueves un "tratado general de Paz" que pondrá fin a su centenario diferendo limítrofe y otras controversias fronterizas entre ambas naciones, se informó oficialmente.

El Presidente Fernando Belaúnde Terry firmó anoche un decreto que fija como escenario del histórico acto el Palacio de Gobierno peruano, con asistencia de diversas personalidades que serán especialmente invitadas.

El tratado será suscrito por los cancilleres doctor Fidel Chávez Mena, de El Salvador, y Coronel César Elvir Sierra, de Honduras, según el anuncio gubernamental.

La firma señalará, además, la conclusión de la misión mediadora entre las partes desenvuelta por el jurista peruano José Luis Bustamante y Rivero, ex Presidente de Perú y de la Corte Internacional de Justicia de La Haya.

Bustamante, de 85 años, inició su labor el 3 de abril de 1980 cuando se reunieron en Lima por primera vez los entonces ministros de El Salvador, Alvaro Ernesto Martínez, y de Honduras, Roberto Palma Gálvez.

En 1885 los dos países en conflicto firmaron un tratado que fijaba la frontera entre ambos , pero sólo fue ratificado por el Congreso salvadoreño. Desde entonces las divergencias se adquirieron ramificaciones a otras áreas.

Un proceso de reforma agraria en Honduras a fines de la década del 60 afectó a pequeños campesinos salvadoreños establecidos en ese país, los que habrían sido sometidos adicionalmente a un trato severo de algunos sectores oficiales hondureños, según se alegó.

La tirantez, agravada por el desenlace de un partido de fútbol entre las selecciones nacionales de ambos países por el Mundial de México-70 llegó al máximo en julio de 1969 cuando sus efectivos militares chocaron en la zona fronteriza.

Algunos calificaron el conflicto de "Guerra de las Cien Horas" y otros de "Guerra del Fútbol". Los negociadores sucesivos que vinieron a Lima, de ambas partes, calificaron esta última denominación , como "desafortunada".

En octubre de 1976, representantes de ambos países suscribieron en Washington un convenio que acordó la mediación de Bustamante en torno a siete resoluciones de la Organización de los Estados Americanos (OEA).

Las resoluciones se refieren a la cuestión limítrofe, los derechos humanos, el libre tránsito fronterizo, establecimiento definitivo de la paz y respeto de los tratados , el mercado común centroamericano, evaluación de los sucesos bélicos y restablecimiento de las relaciones diplomáticas.

Aunque la oficina mediadora no ha sido específica en sus comunicados después de cada reunión bipartita en Lima, los representantes aceptaron que la cuestión limítrofe era el problema medular.

En una ocasión, el entonces canciller salvadoreño, José Antonio Rodríguez, otro de los negociadores que llegaron a Lima, dijo que la solución del asuntro fronterizo no era una cuestión substantiva frente al orden del procedimiento para llegar a ella.

El proceso negociador consistió en dos fases: una de informes escritos y otra oral. Este último sólo requirió de unas dos reuniones para que Bustamante anunciara la solución definitiva de los siete puntos en negociación.

Bustamante, que fue destituido por un alzamiento militar en 1948, tres años después de asumir la presidencia, acaba de ser postulado por el Parlamento peruano al Premio Nóbel de la Paz en 1981. Es actualmente senador vitalicio.

reunión de la UNESCO

elegado afgano denuncia que su país s dominado y perseguido por la URSS

BELGRADO, 25 (L.R.).- El delegado afgano ante la UNESCO acusó hoy públicamente a la Unión Soviética de dominar a su país y de perseguir a su pueblo.

Akhtar Mohammed Paktiawal electrizó a la conferencia general de la Organización de las Naciones Unidas para la educación, la ciencia y la Cultura (UNESCO) cuando elevó esos cargos en una sesión del Comité de Cultura y Comunicaciones de la Institución.

Paktiawal, Secretario General de la Comisión Nacional de Afganistán ante la UNESCO, dijo: "Afganistán ha dejado de ser un país libre. Está completamente dominado por sus aliados soviéticos y está luchando contra esa dominación".

"Los afganos se matan entre sí, el gobierno mata a los afganos, los afganos matan a los soviéticos y los soviéticos a los afganos. La guerra civil se expande por todo el país y la situación está empeorando", dijo.

Paktiawal dijo posteriormente a los periodistas que hizo esas declaraciones inesperadamente porque una resolución sobre los problemas de información en el mundo que acababa de ser adoptada por el comité, no garantizaba el derecho de información a los individuos sino solamente a los gobiernos.

Aseguró que quería "que los pueblos del mundo tomen conciencia de lo que está ocurriendo en Afganistán".

Las declaraciones de Paktiawal tomaron por sorpresa a casi la totalidad de los 152 miembros de la UNESCO, que no esperaban nada que rompiese con la plácida atmósfera de un debate de rutina.

Los tres delegados soviéticos se mantuvieron en silencio en sus sitios sin apartar la vista del frente, pero uno de ellos, delegado de Ucrania, giró su cabeza para mirar al representante afgano.

Muchas delegaciones, buena parte de ellas occidentales, aplaudieron a Paktiawal cuando terminó su discurso y se retiró de la sala.

Posteriormente dijo a la prensa que tenía intenciones de retornar a Kabul, donde viven su esposa y sus cinco hijos y que no pediría asilo político en ningún otro país.

(Pasa a la página 13)

Parlamento iraní analizará hoy ondiciones para liberar rehenes

BEIRUT, 25 (AP).- Un funcionario de la oficina del Ayatolah Ruhollah Khomeini en Teherán manifestó hoy que el parlamento iraní se reunirá mañana para debatir el tema de los rehenes norteamericanos y establecer las condiciones para ponerlos en libertad .

"El parlamento se reunirá mañana y anunciará las condiciones", dijo a The Associated Press Ansari Kermani, asistente del jefe revolucionario, en una entrevista telefónica desde Qom.

Kermani, así como varios otros funcionarios, dijeron no tener conocimiento que se hubieran efectuado cambios en el proyecto del parlamento iraní de 228 miembros, que tiene previsto debatir mañana un informe sobre los rehenes, preparado a principios de esta semana por una comisión de siete integrantes, la que se encargó establecer las condiciones para poner fin a la crisis de los rehenes.

Sin embargo, un asistente del Ayatolah Sayyed Mohammad Beheshti dijo también desde Teherán a The Associated Press en otra entrevista telefónica, que oyó que el "debate sobre los rehenes podría ser postergado".

Al preguntársele por cuánto tiempo se extendería esa demora, el asistente, que se identificó como Hassan Najaf - dijo: "Una o dos semanas, hasta después de las elecciones presidenciales en Estados Unidos)". No obstante, agregó que tenía seguridad de que el Parlamento postergaría el debate, pero declinó formular otros comentarios.

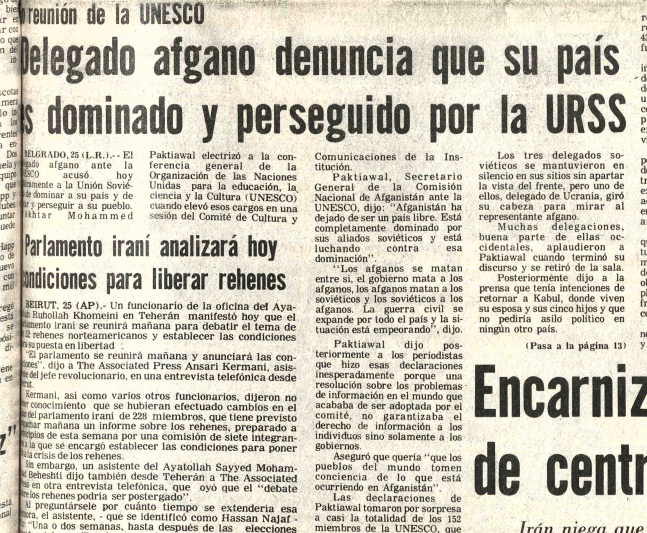

RESCATE DE VICTIMAS.- Huajapan de León, Oaxaca, México, 25 (AP).- Trabajadores buscan víctimas entre los escombros de una escuela derrumbada por efectos del sismo de ayer en esta región. Cuando menos 40 personas murieron y centenares resultaron lesionadas (Radiofoto AP).

Encarnizada lucha por control de centro petrolero de Abadán

Irán niega que tropas iraquíes controlen Khorramshahr.- Ambos bandos se atribuyen haber causado fuertes bajas y daños al otro

BEIRUT, 25 (AP).- Tropas iraquesas e iraníes respaldadas por cohetes y fuego de artillería combatieron hoy en el centro petrolero de Abadán y ambos bandos se atribuyeron mutuamente haber causado fuertes bajas y daños al otro.

Entretanto, el Consejo Supremo de Defensa de Irán, que incluye todos los dirigentes del país salvo el Ayatollah Ruhollah Khomeini, decidió en una reunión del frente de batalla que Irán debe establecer más contactos internacionales para "demostrar la agresión iraquesa", según noticias recibidas aquí.

La decisión del Consejo de Defensa es otro paso de los iraníes para superar su aislamiento revolucionario y procurar más aliados.

Tal plan había sido sugerido por el Presidente Abolhassan Bani-Sadr, que asistió a la reunión y rechazado originalmente por otros miembros del consejo.

La reunión se efectuó en la provincia de Khuzestan, cerca del frente de batalla en el suroeste de Irán, según radio Teherán.

Por otra parte, Irán afirmó que recuperó "posiciones críticas" en el puerto de Khorramshahr.

Negó también la afirmación de Irak de que controla Khorramshahr, situado a unos 15 kilómetros al noroeste de Abadán, y radio Teherán informó al mediodía de hoy: "nuestros hermanos militares lanzaron desde hoy temprano... operaciones aéreas contra las posiciones del enemigo en Khorramshahr y les infligieron fuertes pérdidas".

Los soldados, según la radio, recuperaron "una cantidad de posiciones críticas del enemigo", entre ellas las oficinas de gobierno, la mezquita de la ciudad y el edificio de una compañía tabacalera.

La radio afirmó también que los iraníes obligaron a las tropas iraquíes a replegarse 500 metros en el vital puente de Khorramshahr, en la carretera a Abadán, pero que el enemigo aún controla la aduana, el ferrocarril, el correo "y algunos barrios residenciales" de la ciudad.

Las informaciones de ambos bandos indicaban que el frente de batalla se ha desplazado más cerca de Abadán y se ha concentrado en las carreteras que conducen a la ciudad.

Entretanto, Irak advirtió a Estados Unidos que no intente efectuar con Irán un canje de armas por los rehenes. "El conflicto no representa una seria amenaza a la paz mundial, a menos que Estados Unidos apoye abiertamente a Irán mediante el suministro de armas para lograr la liberación de los rehenes", dijo Saadoun Hammadi, Ministro de Relaciones Exteriores de Irak en una entrevista con el periódico "Al Thawra" de Bagdad, órgano del Partido Socialista Baath del Presidente Saddam Hussein.

Un posible indicio del control iraqués en la zona sur del frente de guerra se produjo anoche, cuando radio Bagdad anunció que unos 60 navíos de naciones neutrales atrapados en la zona de batalla en el canal Shatt-Al Arab, quedaron en libertad de abandonar el área con la condición de que tuvieran izada una bandera de la Cruz Roja.

En comunicados difundidos ayer por radio Bagdad, los militares iraqueses dijeron que sus fuerzas capturaron Khorramshahr, en lo que sería la victoria más importante de Irak en el conflicto, que se desarrolla desde hace 34 días.

Khorramshahr, junto con Abadán, sobre la costa este del canal Shatt-Al Arab, son los principales objetivos de la artillería y las fuerzas aéreas iraquesas desde el inicio del frente de invasión abierto por Irak el pasado 22 de septiembre, luego de meses de esporádicos choques fronterizos. Irak afirmó por primera vez haber capturado Khorramshahr cuatro días después de iniciadas las hostilidades.

Ahora, Irak dice que también se apoderó del estratégico puente que une a ambas ciudades, y agrega que Abadán está totalmente rodeada.

Gral. Luis García Meza

Gobierno propugnará nuevo orden para consolidar Estado moderno

El Presidente de la República, en el discurso que pronunció en el acto de clausura del año académico de la Escuela de Altos Estudios Nacionales, dijo que "el sentido y el destino del proceso de reconstrucción nacional, iniciado el pasado 17 de julio, se cumplirá inexorablemente", explicó que se ha propugnado la vigencia de un nuevo orden estructural que llevará a la consolidación de un moderno Estado.

El siguiente es el texto de dicho discurso:

"Me siento sumamente complacido de asistir a la clausura del año académico de esta Alta Casa de Estudios e Investigaciones".

"De esta manera, tengo la oportunidad de departir con mis camaradas de armas y con profesionales que, imbuidos de un profundo sentimiento patriótico, complementan en este recinto su formación multidisciplinaria".

"Los problemas nacionales no son a ajenos a los militares, como no lo son para la población, civil de nuestra República, y es en esa dimensión, que la Escuela de Altos Estudios Nacionales, cobra su importancia capital por su función eminentemente formativa que contribuye al conocimiento de nuestra realidad económica, social, militar y política".

"El proceso de Reconstrucción Nacional iniciado por las Fuerzas Armadas el pasado 17 de julio, responde pues a esa gran perspectiva histórica, ante el fracaso del caudillismo político demolieral impuesto en nuestro país.

Sobre los escombros dejados por la demagogia y el extremismo, nos hemos propuesto hacer de Bolivia un Estado moderno".

Sin embargo, consideramos que el solo hecho de haber liberado al país de la acción disolvente del extremismo, y haber reconquistado los valores morales y espirituales de la bolivianidad, constituye uno de los principales justificativos históricos del proceso nacionalista que vivimos.

El pueblo boliviano ha contemplado con dolor e impotencia cómo los autocalificados líderes políticos que medraron de este país desde hace más de 40 años, han hecho escarnio de la democracia y de la voluntad popular que fue burlada en tres consecutivas y frustradas elecciones.

Los s simuladores de una virtud jamás practicada pretendieron instaurar en el país una parodia democrática con financiamiento del extremismo internacional, llegando al cinismo de realizar el fraude más escandaloso de la historia de la democracia capitalista y burguesa que ellos mismos rechazan.

No se puede aceptar más la aberración de llamar democracia al poder omnímodo, acaparado por una reducida minoría intelectualoide en un país con una mayoría de más de cinco millones de campesinos que viven en la indigencia, el atraso, la miseria y el subdesarrollo.

Las Fuerzas Armadas tienen conciencia cabal sobre la necesidad de que el país debe ingresar a un sistema político de participación y consenso mayoritario.

El documento de la proclama del gobierno de reconstrucción ha fijado, en este sentido, los objetivos nacionales para el establecimiento de una auténtica democracia integrada, pero, antes, la nación debe ingresar a un período de franca recuperación, de establecimiento general del orden, a la institucionalización del trabajo creador y de respeto a las instituciones.

No puede construirse una falsa democracia sobre la actual desintegración del territorio nacional y manteniendo el cerco del analfabetismo."

"Tenemos que crear la riqueza de este país para después distribuirla equitativamente, porque no se puede socializar la miseria, la desocupación, ni la ignorancia como pretende la izquierda infantil y trasnochada, y la riqueza sólo se la puede crear trabajando, y para trabajar se requiere de inversiones y orden, y para captar las inversiones se necesita estabilidad y garantía.

"En este orden de cosas, de-

(Pasa a la página 10)

Carter y Reagan en la última semana de campaña electoral

WASHINGTON, 25 (L.R.).- La carrera por la presidencia de los Estados Unidos se aproxima a su última semana con Jimmy Carter y Ronald Reagan prácticamente en una misma línea y buena parte - si no todas- las expectativas centradas en la liberación o no de los rehenes estadounidenses por parte de Irán antes del día de las elecciones, el 4 de noviembre.

Los debates públicos por la situación de los prisioneros y su posible impacto político desplazaron a todas los demás factores.

Aparte de la cuestión de los rehenes, que deberá discutirse mañana en el parlamento Irani, en esta última semana de la campaña proselitista se producirá otro hecho de envergadura: Un debate televisado el martes a la noche entre el Presidente Carter y su rival republicano, Ronald Reagan.

Millones de votantes aún indecisos verán en sus pantallas al único encuentro frente a frente de los dos aspirantes a la Casa Blanca en el curso del presente año. Allí se discutirán cuestiones de economía, perspectivas de guerra y de paz y la competencia de cada uno de los contendientes.

Pero los observadores políticos y los analistas de encuestas dijeron que todos esos elementos pueden quedar suspendidos o alterados por los resultados del problema de los rehenes en Teherán.

Los medios de comunicación de masas están confeccionando pronósticos sobre lo que pueda decidir el parlamento iraní y sobre cuándo y cómo eso pueda influenciar la elección del nuevo hombre para la presidencia de los Estados Unidos.

La opinión que prevalecía entre los partidarios de ambos oponentes, como también entre los comentaristas neutrales, era que la liberación de los rehenes antes del día de las elecciones garantizaría la reelección de Jimmy Carter.

(Pasa a la página 4)

Parlamento iraní decidirá hoy la situación de los rehenes

TEHERAN, 25 (LATINREUTER).- A casi un año de que los 52 ciudadanos estadounidenses fueron tomados como rehenes por los estudiantes islámicos en Teherán, la tarea de fijar las condiciones para su liberación se aproxima a su fin, con la reunión de Parlamento iraní de mañana.

Funcionarios iraníes prometieron que si los Estados Unidos cumplen con las condiciones fijadas por el Parlamento, los 52 rehenes quedarán inmediatamente en libertad. Sin embargo, entre la promesa y la liberación concreta de los prisioneros se cernían hoy no pocas incertidumbres.

Cuando el Majlis (parlamento) se reuna a las 0400 GMT de mañana, una comisión especial de siete hombres que fue formada el 2 de octubre, deberá anunciar los términos que recomienda para la liberación de los rehenes, cautivos, desde el 4 de noviembre del año pasado.

Posteriormente se realizará un debate y votación en el seno del Majlis de 270 bancas, cuyo poder efectivo es de 230, ya que el resto de los escaños se encuentran vacantes por el momento.

La comisión mantiene sus procedimientos en secreto, pero se espera que sus condiciones giren en torno a las cuatro que anunciará el líder revolucionario, Ayatollah Ruhollah Khomeini en su discurso del 12 de septiembre.

Las exigencias que mencionó fueron: que los Estados Unidos reintegren a Irán la fortuna del extinto Sha Descongelen unos 8.000 millones de dólares iraníes depositados en sus bancos; abandonen los reclamos contra Teherán y que se comprometan a no interferir en sus asuntos internos.

Una fuente parlamentaria predijo que los términos a fijar por la comisión serían por lo menos los del Ayatollah, a los que posiblemente se agregasen otros.

Las fuentes sugirieron que esas otras condiciones podrían incluir la entrega de armamentos estadounidenses por los que Irán pagó a comienzos del año pasado pero que nunca recibió.

Sin embargo, el primer ministro Mohammed Alí Rajai y otros funcionarios iraníes descartaron la posibilidad de una negociación de rehenes por armas, que podría dar un espaldarazo significativo a Teherán en su guerra contra Irak.

Al preguntarsele si Irán también exigiría un pedido de disculpas estadounidense por su pasado accionar en Irán, un parlamentario del Majlis respondió a esta agencia: "Yo creo que los Estados Unidos ya se disculparon bastante al asegurar que estaban dispuestos a aceptar nuestras condiciones".

Washington aún no comunicó formalmente la aceptación de ninguno de los términos, pero fuentes diplomáticas dijeron esta semana que un mensaje enviado el mes pasado a Irán constituía "una suerte de acuerdo" con las condiciones impuestas por el Ayatollah Khomeini.

En ese mensaje, según la fuente, se explicaba las limitaciones del gobierno estadounidense, particularmente en lo que respecta a los reclamos financieros sobre los bienes del Sha, que deberían ser atendidos por jurisdicción judicial.

Hoy en la historia

POR THE ASSOCIATED PRESS

Hoy es domingo, 26 de octubre, el 300avo día de 1980. Faltan 66 días para que termine el año.

ACONTECIMIENTOS SALIENTES

1415 - Batalla de Azincourt, en la guerra de los 100 años, en la que los ingleses vencen a los franceses.

1440 - Es quemado vivo el Mariscal francés Gil de Retz, debido a sus crímenes monstruosos. Se considera que es el "Barba Azul" original.

1547 - Batalla de Huarina, Perú, en la que las fuerzas de Gonzalo Pizarro vencen a las reales de Carlos V.

1700 - Fallece el fundador de la Orden de los Trapistas, el religioso francés Armando de Rance.

1813 - La Asamblea del Río de La Plata ordena la supresión en Argentina de los signos de la nobleza.

1838 - Se trasladan las cenizas de Agustín Iturbide a la Catedral de México.

1859 - El velero australiano "Royal Charter" es hundido por una tormenta cerca de Liverpool muriendo 450 personas.

1885 - Muere el famoso ladrón mexicano José Arriaga, "Chucho el Roto".

1905 - Suecia reconoce la independencia de Noruega.

1920 - La Cámara de Diputados de México proclama como Presidente de la República al General Alvaro Obregón.

1936 - Durante la guerra civil española es embarcado en Cartagena, hacia la Unión Soviética, el oro de las fuerzas republicanas, ascendiente a 515 toneladas.

1955 - El Presidente Ngo Dinh Diem proclama la República de Vietnam del Sur.

1962 - El Premier Nikita Kruschev ofrece retirar los cohetes de Cuba si Estados Unidos clausura sus bases en Turquía, pero su oferta es rechazada.

1979 - El Presidente de Corea del Sur, Park Chung-Hee, es asesinado en la sede de la Agencia de Inteligencia Coreana.

NATALICIO DE LA FECHA:

Domenico Scarlatti, compositor italiano, 1685-1757- Mohamed Reza Pahlevi, ex Sha de Irán, 1919-1980.

PARK CHUNG-HEE

PENSAMIENTO DE HOY:

La mona aunque se vista de seda, mona se queda -- refrán popular uruguayo.

Marcos acusa a un norteameri
de un atentado contra su pers

MANILA, 25 (AP).- El Presidente Ferdinand E. Marcos dijo hoy que su gobierno está reuniendo las pruebas que presentará a los Estados Unidos, que según alegó vinculan a un comerciante norteamericano y a disidentes filipinos exiliados que viven en ese país con los atentados dinamiteros terroristas ocurridos en Manila.

En una entrevista grabada con los periodistas, Marcos acusó al comerciante de California Steve Psinakis y a los exiliados filipinos Eugenio López y Raúl Daza de exportar artefactos explosivos y guerrilleros urbanos a las Filipinas para "sembrar el terrorismo".

Anteriormente el gobierno acusó al líder de la oposición radicado en Boston, Benigno S. Aquino, de ordenar los atentados, pero Marcos no lo menciona por su nombre en la entrevista.

Una norteamericana murió y 70 personas resultaron heridas en una serie de atentados dinamiteros en Manila y en dos ciudades más desde agosto. El más espectacular ocurrió el domingo pasado cuando una bomba estalló en presencia de Marcos en la Conferencia de la Sociedad Norteamericana de Agentes de Viajes (ASTA), con un saldo de 18 herdidos.

La Policía emprendió la búsqueda de un hombre con bigote que se cree fue quien colocó el artefacto del domingo, mientras que Marcos ordenó el arresto de 30 personas, incluso Aquino, López , Daza y Psinakis por sus presuntos vínculos con los guerrilleros.

López fue propietario de un diario de Manila y es buscado por el gobierno por su presunta intervención en varios intentos de asesinar Marcos antes de proclamar la ley 1972.

López, que fue s al amparo de la l escapó de la cárcel y en los Estados Unido tres años.

Psinakis es c López, mientras que ex-congresista que reside también en

Cinco personas condena
a muerte en Corea de

KWANGJU, COREA DEL SUR, 25 (AP). U militar de Corea del Sur sentenció hoy a muerte a sonas, a prisión perpetua a otras siete y a diversa hasta 20 años de prisión a un total de 163, por vincula la violenta rebelión ocurrida en esta ciudad en mayo.

Al mismo tiempo, tres acusados en el juicio co sidente Kim Dae-Jung y 23 de sus partidarios afirn un tribunal militar en Seúl que fueron obligados a c participación en una conspiración mediante tortu métodos, según observadores que pidieron no ser ide

Ambos juicios están relacionados con las manif de mayo pasado, que llevaron al gobierno militar a ley marcial en todo el país y a arrestar a cientos de entre ellas Kim.

Autoridades afganas evitaron cierre de comercios en Kabul

NUEVA DELHI, 25 (AP). Las autoridades afganas evitaron ayer el cierre de negocios en protesta contra los soviéticos en Kabul mediante la amenaza de aplicar multas y retirar las licencias a los comerciantes, según un informe de Afganistán que se conoció hoy aquí.

Algunos negocios del centro de la capital afgana abrieron tarde, en aparente respuesta al pedido de un cierre, pero a las 10 de la mañana los comercios funcionaban normalmente, indicó el informe de una fuente digna de crédito en Kabul.

La huelga había sido convocada en "cartas nocturnas" ("shabnama") como llaman los afganos a los panfletos que hacen circular en Kabul los insurgentes musulmanes, según el informe.

Los panfletos pedían a la población que organizara una huelga general de cinco días para protestar contra la presencia de tropas soviéticas en Afganistán y contra lo que calificaron de "la venta de Afganistán a la Unión Soviética" por el presidente Babrak Karmal, dijo la fuente.

Karmal ha estado de visita en la Unión Soviética durante los últimos 10 días.

La "carta nocturna" advirtió a los comerciantes que los negocios que ignoraran la protesta serían incendiados, añadió el informante.

El miércoles y jueves pasados, miembros del Partido Comunista recorrieron las calles de Kabul en jeeps soviéticos para advertir con altavoces que se aplicarían multas y se retirarían licencias a los que participaran en la protesta, según el informe.

La convocatoria a la huelga no pudo ser confirmada en fuentes independientes.

Sin embargo, una fuente diplomática occidental en la India citó otra reciente "carta nocturna" en la que se pedía a estudiantes y profesores de la Universidad de Kabul que hicieran una huelga de cinco días para exigir la liberación de soldados que siguen bajo bandera a pesar de que ha terminado su período de servicio militar obligatorio y para pedir la libertad de estudiantes encarcelados por protestar contra el gobierno.

La huelga universitaria debió haberse iniciado el jueves pero no hubo aún información de Kabul si se realizó.

Otra convocatoria a la huelga fue lanzada en una "carta nocturna" agregó la fuente diplomática, para que los oficiales del Ejército afgano demuestren su apoyo a los insurgentes quedándose en sus casas o en sus cuarteles el lunes próximo.

Los rebeldes mataron por lo menos 10 soviéticos y capturaron otros siete en un tiroteo con un grupo militar soviético de construcciones el miércoles pasado, a 15 kilómetros de la capital, dijo hoy el informante de Kabul.

Los rebeldes atacaron a un grupo de camiones que cargaba arena para un proyecto de construcción en el lecho seco del río Kabul. Los soviéticos repelieron el ataque y mataron a algunos insurgentes, señaló el informe.

La construcción de cuarteles está en marcha en varias bases militares en los alrededores de Kabul, agregó, y los afganos interpretan que ello significa que las tropas soviéticas proyectan quedarse por tiempo indefinido.

La Unión Soviética tiene, según estimaciones occidentales, unos 85.000 soldados en Afganistán.

Sadat inauguró túnel bajo el Canal de Suez

EL CAIRO, 25 (AP).- El Presidente Anuar El Sadat inauguró hoy un túnel bajo el Canal de Suez que une a Africa y Asia en el primer enlace permanente por tierra de dos vías desde que el canal fue construido hace más de un siglo.

"Hemos enlazado hoy la parte oriental del mundo árabe y la nación islámica con la porción occidental a través de Egipto", expresó El Sadat en breves palabras difundidas por radio al país que pronunció a un grupo de ingenieros y obreros que participaron en su construcción.

La operación en gran escala de tres años exigió la remoción de 2,5 millones de metros cúbicos de tierra, casi el volúmen de la gran pirámide.

El túnel de 2,7 kilómetros de largo enlaza a Egipto con la península del Sinai. La compañía británica Tarmac International participó en la obra en una empresa conjunta con una firma egipcia de construcción.

Cordial bienvenida a la pareja real inglesa dieron en Argelia

ARGEL, 25 (AP).- Millares de argelinos se agolparon hoy en la avenida costanera frente a la bahía de esta capital, para saludar con entusiasmo a la Reina Isabel II de Inglaterra y al Duque de Edinburgo, quienes arribaron aquí en la segunda etapa de su gira por Africa del Norte.

El Presidente Chadli Bendjedid y su esposa -que rara vez aparece en público- dieron la bienvenida a la pareja real cuando descendieron del yate "Britannia" en medio de salvas de saludo disparadas por navíos de la Marina Argelina y la Británica, anclados en la bahía.

Luego del recibimiento, los visitantes reales se dirigieron al Cementerio de los Mártires en las afueras de la capital, para colocar una corona en la tumba del Presidente Houari Boumedienne.

En una alocución pronunciada durante una sesión especial de la Asamblea Nacional Popular, el Parlamento argelino, la Reina Isabel expresó sus condolencias por las víctimas del terremoto ocurrido el 10 de este mes en la ciudad de Al Asnam y alrededores.

Dijo, entre otros conceptos, que lo que más le impresionó fue la magnífica dedicación desplegada por el pueblo argelino, que enfrentó el desastre con un gran esfuerzo nacional de organización y autosocorro.

Luego agregó, al referirse a las diferencias culturales, religiosas, políticas y de tradiciones entre Gran Bretaña y Argelia, que "aún cuando debemos tratar de eliminar o disminuir algunas de tales diferencias ... debemos aprender a vivir con ellas cuando vemos que no pueden ser cambiadas".

Y agregó: "Debemos aprender a verlas como que diversifican y enriquecen a la sociedad humana, y no como fuentes de sospecha y conflicto ... debemos reconocer que los seres humanos no son necesariamente demonios o ángeles porque difieren o concuerdan en puntos de doctrinas religiosas o políticas ... debemos sentir en nuestros corazones así como en nuestros intelecto que esas diferencias no deben ser obstáculos a la amistad, y aún menos a la paz".

Prevenga el cáncer

EXAMENES DE GRADO

Se realiza curso preparatorio intensivo para las carreras de Economía y Administración.
Ref. Teléfonos: 330995 - 352096 - 782215.

Paz, Bolivia, domingo 26 de octubre de 1980.

PRESENCIA

Director: Huáscar Cajías K.
Co-Director Gerente: Armando Mariaca V.
Jefe de Redacción: Mario Maldonado V.

Pacto Amazónico

Con la Declaración de Belén, ha concluído una muy constructiva reunión de los países del denominado Pacto Amazónico que han manifestado su propósito de trabajar porque se alcancen los objetivos de este acuerdo regional.

Como se sabe, el Pacto Amazónico no tiene mismos alcances del Pacto Andino; no tiene finalidad la integración económica -incluyendo la industrial- ni la formación de un cado común. Sus fines son distintos y tocan cooperación, a la acción común, en el campo del desarrollo y la vinculación de toda la ensa hoya del Amazonas.

Lo primero es destacar que esta zona es siderada como una de las pocas grandes as con que la humanidad cuenta en estos mentos. La Declaración mencionada recuerese hecho, pero, al mismo tiempo, para tar de raíz cualquier pretensión ajena, ha alado que todo lo que concierne a la exlación y futuro de la región es de exclusiva mpetencia de los países que la ejercen peranta. No hay lugar para intervenciones de eros.

Por obra de algunas empresas, se ha iniado una explotación irracional de las riquezas la zona; por tanto, era natural que la Deración insista en que hay que preservarla a de que no se convierta, como hay quienes ya en y anuncian, en un desierto, al cabo de nos decenios. Todos los países amazónicos bajarán conjuntamente para preservar las ezas naturales, especialmente de flora y na.

Por otra parte, se tenderá a desarrollar las s de comunicación. Lo fundamental es ovechar la vasta red fluvial, que es la mayor mundo pero que todavía no rinde los frutos podrían esperarse. Las obras conjuntas son necesidad.

La actuación de los representantes brasños son también positivas para Bolivia en anto al aprovechamiento de los ríos interionales de curso sucesivo. Brasil muestra actitud abierta en cuanto a la utilización podamos hacer con los sobrantes que se hallan en nuestro territorio; no habrán las ficultades y hasta roces conflictivos que han ido en casos análogos, en cuanto a utilización de aguas para irrigación y producción energía eléctrica. La actitud a que nos refimos se halla en relación con la que Brasil umió respecto a las aguas del río Paraná, ede esa nación con el curso superior.

Párrafo aparte merece el punto relativo a la reservación de los derechos de las poblaciones ativas. Todos los países amazónicos, en una u ra etapa de su historia, han sido escenarios de esos y hasta matanzas de que eran víctimas s indígenas de la región. Es evidente que no se puede reconocer una especie de soberanía olutes vastas áreas; pero es también indudable e hay que garantizarles la posesión efectiva las que puedan trabajar, vivir tranquilos, esarrollarse y progresar, sin estar conuamente sometidos a abusos de toda naraleza. Si se habla de la necesidad de preser la supervivencia de la fauna y la flora, con ucha mayor razón tenía y tendrá que encarar la supervivencia de los pobladores abonenes, de los primitivos propietarios de la ión. Los abusos que siguen siendo denunados hasta ahora tienen que ser cortados de . Todo el desarrollo económico de la región ecería de sentido humano si no se tomaran cuenta los derechos de los naturales de ella.

Y que se haya propuesto la creación de todos de preinversión, manifiesta el propósito los países amazónicos tienen de marchar celeridad en el perfeccionamiento del Pacllevándolo a sus consecuencias prácticas. y el ambiente de amistad y mutua confianza ha reinado en la reunión de Belén son un indicio sobre el futuro de este nuevo rdo de cooperación.

DOCUMENTOS HISTORICOS

Centenario de la guerra del Pacífico

Destierro de Aniceto Arce

-II-
PUESTO DEL DR. ARCE

(Continuación)

El embriaguez enerva la imación del hombre, acaba ebridar de la idea del indio: es la era del mal que concluye extinguir toda fibra y toda ia de la naturaleza humana.
Como siempiterna? Con el ejo ampliamente re- ado, que dignifica, que ia y despierta el sen- ento de pundonor, perdido los harapos de la miseria y rgres estremecimientos de pia.
Esa guerra bajo el imperio la paz internacional emida con la protección de la a, que es el problema de toda la fecunda en el bien, es la he procurado llevar a tér- .
Y bien, no obstante mis ficciones invariables al ecto, toda demanda del rreno relativa a erogación ondos para sustentar ejérci- y llenar necesidades or- nes y extraordinarias de ción nacional, me ha en- rado dispuesto a ello; no ha ceado mi bolsa para dar pe- que se hacían a nombre de conveniencias del país.
Amigo franco de la paz, de el contraste de San Mateo, después de ser migo de la guerra en el juego upuelo de la diplomacia, n campo de acción oportuna versura para Bolivia, me he stido a angustias y sacri- os comunes, ofreciendo mi vida, sin exagerarlo ni em- quecerlo.
En la sesión del 1º de junio la Convención Nacional del presente año, cuando mo a Vice-Presidente se me ntestia del mando por ausencia l General Camero, dije las palabras siguientes: "Señor Presidente, señores con- vencionales: Aún no vuelvo de la mpresa que me ha causado el nombramiento de la Convención. Mi primer impulso había sido renunciar este difícil puesto, pero las circunstancias actuales, que hacen obligada la idea del sacrificio, me imponen el deber de aceptar.
"El desastre de nuestro ejército nos obliga a la guerra defensiva, pero ésta la haremos hasta obtener la reivindicación de nuestro territorio.
"Esta es la primera parte de mi programa; la segunda consiste en la completa unificación de la ley y la voluntad nacional: hago votos al cielo para devolver esta insignia tan pura como la recibo".
La guerra defensiva, cuando hay derechos que reconquistar y territorio usurpado, es la impotencia manifiesta. Yo la proclamé con solemnidad en el recinto de la ley, cuando me investía del poder que transitoriamente aceptaba.
Y después, ¿cómo se ha extrañado que yo siga sintiendo a la paz, con acontecimientos que acentuadamente non han mostrado la imposibilidad de continuar la guerra?
Aparte de la debilidad orgánica del aliado, que sólo ha persistido en su política fanfarrona y en su odio casi secular a los bolivianos, vino el desconcierto en la dirección interna del país, desde que el General Campero, bajo el prisma de una probidad cada vez más dudosa, dadas las revelaciones de todos los días, anduvo escogiendo nulidades para constituir su Estado Mayor de gabinete, so pretexto de negativa o excusa de los hombres de bien llamados a la colaboración. El Gobierno, hasta que agotaba su paciencia e importunada su glotonería de mando, encontró el prototipo del genio de la guerra en dos cabezas y en dos brazos fuertes, que le ayudaron a quemar la mano antes de firmar la paz. Las conferencias de Arica, que importaban la negociación de esa paz, vinieron a probar que el rasgo romano del General boliviano era sólo alguna de tantas lágrezas propias de la voluntad fluctuante del hombre sobre el mundo.
Muy luego, a la noticia de la ocupación de Lima, se acuñaría en las antesalas del palacio encantado una moneda de curso forzoso para el sostén de la guerra: las proclamas, acto presidencial; las órdenes generales, acto del coronel ministro; las circulares bien retempladas, acto de Gobierno.
Un poco más tarde, vimos el supremo decreto de 16 de enero de 1881, prohibiendo toda manifestación por la prensa o por otros medios contra la política de guerra emanada por la Convención Nacional, y sujetando en su artículo 3º a los que contraviniesen a tales disposiciones, a la sanción del artículo 5º de los transitorios de la Constitución.
El Gobierno inquisitorial estaba hecho; los artículos 4º y 138 de la Carta violados; el 5º de los transitorios aplicable a los delitos de rebelión (1er. inciso) y a los de atentativa de trastorno del orden público (2º inciso) superfetado, adicionado, reformado por un decreto. ¡Y las autoridades cómplices de la flagrante violación constitucional, vaciadas muchas de ellas en el mismo molde de los dóciles agentes de los melgarejos!...
No está muy remoto el instante en que los deberes de solidarios de toda la masa ejecutiva sean juzgados por la ley y acusados por la Convención.
Y si, para conjurar el peligro, los delincuentes apresuran el golpe, el país los aplastará como a traidores...
¿Compre después de la negrinfidencia al cautivo mandatario se rasgarán los pliegues de la santa ley de Bolivia, queriendo cubrirla todo con las pobres apariencias de un

(Pasa a la página 13)

PRESENCIA

¿Educación, instrucción o información?

Por Humberto Meleán Leclere

La presencia de un sistema educativo esclerosado y el hecho indiscutido de que nuestras escuelas, colegios y universidades estén orientados por una filosofía carente de toda finalidad o destino realista, han impedido sentar las bases para una cooperación comprensiva y voluntaria entre los bolivianos y, a la vez, erradicar ese criterio de campanario entronizado en nuestra conducta y que tanto daño le ha hecho al país, durante 155 años de convivialidad vida independiente.

En vagos escarceos pseudopedagógicos realizados en el país, se ha establecido, reiterativamente, que la actividad escolar es la activa y que pierde en la inmensidad de una esterilidad desesperante; pero, a pesar de ello, hasta la fecha no se ha podido fijar un punto de referencia, establecer algún instrumento de orden y preeminencia, o planificar una verdadera y sustancial reforma; por el contrario, se ha facilitado la institucionalización del feudalismo grupal en la conducción técnica y administrativa y la anarquía en la actividad escolar. Entre los negativos que han impuesto una filosofía de angustia para el verdadero profesional docente y sentimientos de desaliento y frustración para el niño y el adolescente, los que ven reducidas casi a cero, por carecer de una formación adecuada, las posibilidades de abrirse camino en la lucha por la existencia.

Nuestra inacción absoluta de continuar aferrados a los restos de un sistema educativo arcaico, feudal y con pretensiones educativas, nos ha conducido a tal desorientación que hemos concluido por confundir EDUCACION CON INSTRUCCION E INSTRUCCION CON INFORMACION - términos que representan, indudablemente, conceptos totalmente diferentes - de manera que EDUCACION, INSTRUCCION E INFORMACION se han convertido en palabras sinónimas; y por eso, en la consideración de los problemas emergentes de nuestra crisis educativa, hemos partido de conceptos totalmente falsos y, como consecuencia de ello, le endilgamos a la escuela poderes mágicos o curativos que no los tuvo, no los tiene ni los tendrá por las inexistentes o falsas relaciones entre la escuela y la sociedad. Al respecto, Benjamin S. Bloom, dice: "Los educadores, como grupo, son tan inocentes al no ser capaces de poner en orden nuestra propia casa. Es necesario ordenar nuestros conocimientos básicos de tal manera que podamos continuar con las cosas que sabemos hacer bien y podamos destrerar todo aquello que representa un mito, una superstición o un fraude. En educación, hemos pagado un alto precio por desconocer este hecho y los resultados de las investigaciones educacionales están demostrando que los educadores seguimos trabajando con falacias que es necesario destruir si es que conscientemente estamos dispuestos a terminar con el daño que les estamos haciendo "inocentemente" a generaciones jóvenes en el mundo entero. Nuestra inocencia se ve amenazada cuando la amenaza se asumula bajo una amplia variedad de condiciones en las que las relaciones teóricas sobre las bases causales en vez de solamente asociativas".

El señor Bloom emplea benevolentemente la palabra "inocencia", pero lo justo para nuestro medio seria utilizar la palabra miopía para designar lo poco que sabemos sobre nuestro proceso educativo y lo que no queremos ver acerca de lo que ocurre en la diaria actividad escolar.

El Estado mantiene escuelas y colegios con el "propósito" de educar a las nuevas generaciones, pero la miopía avanzada que nos aqueja no nos permite distinguir que la escuela basa su acción en objetivos puramente cognoscitivos, mientras que los subsistemas sociales que rodean a la escuela actúan a niveles puramente afectivos en el campo de la conducta, estableciéndose una gran disparidad que se traduce en una formación desintegrada del niño y del adolescente. Si extendemos al campo educativo el hecho demostrado de ser ''difícil de que 'ningún niño llega a distrofiarse, aun en las más extremas situaciones, sin la condición previa de que alguien madre distrofiante", podemos decir que una educación distorsionada del niño y del adolescente sólo puede darse en presencia de una sociedad distorsionante que, como la nuestra, mimetiza la evolución de la gran enfermedad que le aqueja y cuyos síntomas principales se manifiestan ostensiblemente en el hogar, en la disciplina; sistema de escuelas, colegios y universidades sin finalidades claras; cinismo en la moralidad individual y colectiva; oportunismo y deslealtad política; desacato permanente a la autoridad; dictadura de leyes que no se cumplen; mayor tendencia al jolgorio que al trabajo; multitudinaria aprobación de la violencia; aparición como manifestación de machismo; presencia de un nihilismo secante que nos ha puesto una venda en los ojos para no querer reconocer que "cada sociedad humana es una estructura de autoridad" y que nuestra conducta debe basarse en valores que nos permitan entregarnos, con convicción y mancomunado esfuerzo, a la tarea de edificar una sociedad que ocupe el sitial que le corresponde por sus buenas costumbres, por ser un pueblo viguroso y rebosante de dignidad, por tener hombres hábiles e industriosos que convierten las intenciones en realidades concretas de superación individual y desarrollo nacional, teniendo siempre presente que la "sindrome de no circundante, se ha convertido en una simple guardería en la que la actividad se concreta a la labor mecánica del niño en el campo elemental de la lectura, escritura y operaciones fundamentales de aritmética, y a alguna preparación del adolescente para ganarse la vida en un oficio cualquiera; el resto de la actividad escolar se diluye en una tarea informativa estéril y carente de significado, llena de generalizaciones inofensivas, con tendencia a un saber totalmente separado de la vida, a una adaptación mimética al ambiente y siguiendo el espíritu de la escuela antigua.

De la disparidad de acción de los subsistemas sociales y de la escuela, se deduce, fácilmente, que las lecciones de los primeros que se aprenden porque son experiencias que se viven y, por tanto, son bien aprendidas; mientras que las lecciones de la escuela son efímeras, porque tienen como base el almacenamiento de una información indigesta, aunque los entendidos y pedagogos "pretendan disfrazarla de rótulos tales como cultura, ciencia y hasta educación".

Como paso inicial para una reforma sustancial, se hace imprescindible en análisis de las bases filosóficas de nuestra sociedad para que, partiendo de esta actitud crítica, se formule una filosofía plena de conciencia de un fin determinado y con la fuerza potencial de una idea grande, en lugar de que justifiquemos los hechos con la miopía que sustentamos en el campo educativo y, de este modo, logremos un cambio de actitud que haga posible la "epojeización" de nuestro sistema caduco y podamos lograr esa educación que sea totalmente diferente a lo que actualmente llamamos educación de manera que el niño y el adolescente tomen conciencia y desarrollen su propia individualidad, para confundirse más estrechamente con el destino colectivo y no se mantengan marginados de esa vida que les está consumiendo, pero que nosotros no queremos que vean porque, para que, porque seguimos convencidos de la excelencia de la educación de hace 70 años, sin advertir que esa educación ha ahogado la personalidad de varias generaciones.

No se debe olvidar que "toda generación es producto de las generaciones que la precedieron"; por tanto, estamos obligados a educar al niño y al adolescente, preparándolos para servir a aquello que se merezca, y a saber enfrentarse a las justas perspectivas los problemas de la sociedad, del país y de las posibilidades de su propia existencia a través de un conocimiento real de las virtudes y defectos de nuestra organización, para que una nueva sociedad pueda trascender de la deprimente laxitud en que vive hacia el despertar de ese vigor y dignidad que permanecen latentes en el alma de nuestro pueblo, por la falta de esa emoción de orgullo de ser bolivianos, sentimiento vivo, doloroso y generador de ideas y de actos.

Sin embargo, la ciencia psicológica en occidente no está ni completa ni acabada. La prueba de ello es que no encuentra la solución a muchos conflictos humanos que en nuestros días se han generalizado. El hombre moderno padece de un malestar no muy bien definido, que se expresa en cierta angustia e insatisfacción ante la vida. Muchas veces, se halla deprimido con grandes contradicciones interiores y si bien el psicólogo busca los motivos psíquicos del problema, parece como si se le escapara de las manos, la causa principal del conflicto.

Es por ello que muchos estudiosos de renombre mundial han vuelto sus ojos hacia Oriente en busca de pautas relacionadas con el conocimiento humano. Pienso que han sido superados ya los prejuicios del siglo pasado, cuando se pensaba que la Psicología era "invento occidental" y que en India, por ejemplo, este conocimiento no era serio y estaba muy mezclado con la mística y la superstición.

Es así que muchos psicólogos de occidente se abocaron a estudiar con mucho respeto la psicología hindú y el Budismo Zen, y se encontraron con elementos muy interesantes. Por ejemplo, la doctrina hindú analiza los estados de conciencia que puede poseer todo ser humano y afirma que además de la conciencia vigílica y onírica, es posible despertar un estado de supra-conciencia, en el que el hombre se realizaría plenamente. Al respecto, también postula el budismo zen, que en todo ser humano duerme un "incosciente cósmico" y que cuando este se manifiesta, desaparecen totalmente todos los síntomas de angustia, temor y contradicción que menCuando emprendemos el estudio comparado de la psicología en Oriente y Occidente, lo hacemos con ánimo de completar los conocimientos y experiencias que, en ningún del estudio humano, se vienen dásarrollando en nuestro mundo.

Antes de tocar los aportes que han hecho ambas culturas es conveniente que planteemos algunos puntos básicos:

1º.- ¿Qué le ha interesado al hombre saber acerca del hombre?.

2.- ¿Con qué medios y métodos ha contado para tal investigación?

3º.- ¿Qué actitud filosófica, ante la vida ha guiado sus estudios?

Puntos que luego analizaremos.

Si hacemos un poco de historia, veremos que, en la antigüedad clásica, los filósofos eran al mismo tiempo grandes psicólogos, baste mencionar el mandato socrático: "CONOCETE A TI MISMO", para comprender la realidad de este hecho. Durante toda la Edad Media, el conocimiento psicológico quedó entrometido con la filosofía y teología cristianas y limitado a unos pocos exponentes de gran experiencia espiritual.

Con el nacimiento de la investigación científica y el interés del hombre por conocer la naturaleza en forma experimental, nace también la psicología occidental, la cual la entendemos en nuestros días: como una ciencia. Desde los primeros empiristas, hemos caminado hacia estudios acerca de la naturaleza humana se han visto enriquecidos con aportes continuos principalmente de la psicología de Freud, con su investigación acerca del inconsciente, lo que permitió el análisis de un campo extraordinario y antes desconocido.

Sin embargo, la ciencia psicológica en occidente no está ni completa ni acabada. La prueba de ello es que no encuentra la solución a muchos conflictos humanos que en nuestros días se han generalizado. El hombre moderno padece de un malestar no muy bien definido, que se expresa en cierta angustia e insatisfacción ante la vida. Muchas veces, se halla deprimido con grandes contradicciones interiores y si bien el psicólogo busca los motivos psíquicos del problema, parece como si se le escapara de las manos, la causa principal del conflicto.

Es por ello que muchos estudiosos de renombre mundial han vuelto sus ojos hacia Oriente en busca de pautas relacionadas con el conocimiento humano. Pienso que han sido superados ya los prejuicios del siglo pasado, cuando se pensaba que la Psicología era "invento occidental" y que en India, por ejemplo, este conocimiento no era serio y estaba muy mezclado con la mística y la superstición.

Es así que muchos psicólogos de occidente se abocaron a estudiar con mucho respeto la psicología hindú y el Budismo Zen, y se encontraron con elementos muy interesantes. Por ejemplo, la doctrina hindú analiza los estados de conciencia que puede poseer todo ser humano y afirma que además de la conciencia vigílica y onírica, es posible despertar un estado de supra-conciencia, en el que el hombre se realizaría plenamente. Al respecto, también postula el budismo zen, que en todo ser humano duerme un "incosciente cósmico" y que cuando este se manifiesta, desaparecen totalmente todos los síntomas de angustia, temor y contradicción que mencionamos anteriormente.

Se critican estas afirmaciones en occidente, aduciendo que son muy subjetivas y poco científicas; más el psicólogo oriental se defiende afirmando que son comprobables por todo hombre que, con una actitud humilde y de respeto (ante lo desconocido) se someta a un método y a una disciplina de vida. Quiero comentar los pasos para este reencuentro interior escepticismo viene porque juzgamos la India a través de algunos exponentes que la han desprestigiado; lo mismo sucede en cuanto a su literatura y filosofía, pues los libros más novelescos y fantásticos son los que más se venden, enriqueciendo a su autor y desorientando al lector serio que se acerca en busca de conocimiento.

Ahora contestaríamos los puntos planteados en la primera parte de este artículo:

1.- ¿Que nos interesa saber acerca de nosotros mismos? ¿Son nuestras percepciones y sensaciones e instintos? (corriente empirista y experimental) ¿Nos interesa estudiar nuestra conducta como una reacción al medio ambiente? (corriente behaviorista) ¿Nos interesa el subconsciente y lo inconsciente freudiano? ¿O quizá tengamos un anhelo más profundo de comprendernos y, superando las barreras intelectuales, empleemos una "intuición eidética" tal cual postula la fenomenología husserliana? La psicología oriental, al igual que la psicología occidental clásica, postula no sólo lo que el hombre "es" sino también lo que "puede llegar a ser". Por ello, indica, además de un conocimiento de sí mismo, un desarrollo y un dominio de la misma. El "volver a nacer" que indica Jesucristo en los Evangelios y que Sócrates desarrolla con su método mayéutico, estaría relacionado con esto.

2º.- En cuanto a los medios y métodos a emplearse: decíamos al comienzo que la psicología occidental es "científica" y trabaja con hechos comprobables objetivamente, pero no debemos olvidar que el hombre es un sujeto, y sus estados de conciencia no se pueden "medir" ni "pesar". Con medios materiales, sólo conoceremos lo material. La India, afirman que la mente es de una sustancia sutil y que puede trabajar independientemente del cerebro, tal cual la electricidad existe más allá de los cables que la conducen. Los medios y métodos orientales son más subjetivos, pero no por eso dejan de tener su efecto exterior visible y comprobable por todos. A través de la concentración y de la meditación los practicantes logran sacar a luz el poder dinámico de la mente y ello se traduce en una integración de emociones sentimientos a la par que en el desarrollo de la voluntad firme y unificada. El hombre así armonizado rinde mejor en su trabajo, se siente más libre y pleno y, por consiguiente más feliz.

3º.- Siempre la filosofía ha sido la madre de todas las ciencias, pero en los dos o tres últimos siglos de historia occidental, la palabra ciencia ha proclamado "ciencia independiente de la filosofía y de la metafísica". Sin embargo, en el fondo de todo estudio e investigación, yace una actitud filosófica, querramos o no reconocerlo. Esta postura puede ser más o menos consciente o espiritualista, pero existe siempre. Si la filosofía de vida es "hedonista" y se piensa que la felicidad y bienestar del hombre radica en los placeres de los sentidos y en la comodidad material, entonces los problemas psicológicos típicos de esta postura, como ser: miedo, inseguridad (pues lo que el hombre hoy tiene posiblemente lo pierda mañana) e insatisfacciones de toda índole, pues jamás el éxito temporal de la felicidad plena al hombre etc. Por otro lado, encontramos en la civilizaciones orientales, principalmente en la India, un concepto de la vida totalmente diferente: se contentan con lo mínimo materialmente y completan su felicidad con un amplio desarrollo de valores espirituales, no tienen apego a la vida mundana y por consiguiente no sienten temor ante la muerte. Su psicología siempre ha estado enriquecida con una metafísica trascendente y con una vivencia ética de alto contenido filosófico.

En este artículo he intentado dar un bosquejo introductorio, el camino está aún por recorrerse, pero pienso que los primeros pasos ya han sido dados. La Psicología está preparada de Oriente y Occidente puede brindarnos las claves necesarias, científicas y metafísicas, para comprender y dignificar la condición humana.

Psicología en Oriente y Occidente

Por Mabel Lavintman

Lecturas bíblicas dominicales

Todos santos, pero ¿quiénes?

Por el P. Fernando Forgues, S.D.B.

Evangelio según San Mateo. 5,1,12.

"En aquel tiempo, al ver Jesús el gentio, subió a la montaña, se sentó y se acercaron sus discípulos; y él se puso a hablar enseñándolos: Dichosos los pobres en el espíritu, porque de ellos es el Reino de los Cielos. Dichosos los sufridos, porque ellos heredarán la Tierra. Dichosos los que lloran, porque ellos serán consolados. Dichosos los que tienen hambre y sed de Justicia porque ellos quedarán saciados. Dichosos los misericordiosos, porque ellos alcanzarán misericordia. Dichosos los limpios de corazón, porque ellos verán a Dios. Dichosos los que trabajan por la paz, porque ellos se llamarán los "Hijos de Dios". Dichosos los perseguidos por causa de la justicia, porque de ellos es el Reino de los Cielos. Dichosos vosotros cuando os insulten y os persigan y os calúmnien de cualquier modo por mi causa. Estad alegres y contentos, porque vuestra recompensa será grande en el cielo".

SALVANOS, SEÑOR, DE LA MEDIOCRIDAD

A margen de la vida humana, queremos recorrer un rumbo sin destino. Forjamos presentes con el sabor amargo de una vida tibia, sin sal, sin brillo. Los demás deben mirar nuestra conducta. Y qué conducta; llegamos a veces a ser verdaderos expendedor para justificar una vida vulgar, ajena a todo valor y principio humanos. Atentamos constantemente contra los demás, en modos, en giros, en carácter torpe y sin sensibilidad. Y qué diremos de nuestros apellos!! Inclusive nuestro trabajo no tiene más mira que un egoismo encerrados en nostros mismos, aprendemos pronto a peregrinar de oscuridad en oscuridad porque la luz de algunos pocos, nos molesta, nos enferma y, diremos más, nos atormenta. El mundo de los seres humanos exige de nosotros una postura clara, de lucha, de solidaridad. Creemos que podemos llamarnos civilización, pero importunamos al mundo social con nuestra actitud acre y muchas veces sin lástima para nadie. El cariño y el amor, la servicialidad y el corazón por el prójimo son los pocos. Son de contados, cuando no de locos. Pero por encima de todo esto, nunca es tarde, debemos aprender a levantarnos, a producir obras de misericordia, de amor, llamas de un sacrificio heroico si se quiere pero profundamente humano. Todos sufren, todos sufrimos. Pero no todo debe detenerse ahí. Aprendamos a recobrar la dignidad, la SANTIDAD a la verdad en nuestra vida. No contentemos con la mentira, con el odio, con el rencor. Nos denigra, nos vulnera, nos hace cada vez más pobres y gusanos. Nadie debe quedar hierático frente así mismo. En cada viviente hay una oportunidad, la necesidad, de ser mejores, por nosotros, por nuestro mundo, por lo que hemos de ser capaces de entregar para el mañana.

SANTOS: PERO ¡A QUE PRECIO!

Hay multitudes de almas silenciosas, golpeadas, sacrificadas... olvidadas. Mucho dolor acumulado como sangre del Cristo viviente. Hay muchos hombres de bien, que no merecen ni han merecido la cruz que deben llevar. Es la santidad cotidiana. Es la nobleza mayor, es el temple de "algunos" pocos, desdichados. La santidad no es muchas veces el brillo o la lucidez. Se manifiesta también en el desconcierto, en el enigma, en el mal agradecimiento. Cuántos padres que no merecieron a tantos hijos. Cuántos hijos que deben sufrir la paternidad irresponsable cuantos hombres y mujeres que en este mundo buscan, la verdad, su verdad.

Cristo pagó el precio por nosotros. Nos inflamó de amor, Así, muchos lo entendemos y hay personas, las buenas personas, que pese a tantas luchas contrariedades, demuestran en su vida, hecha a veces girones, en su aplastamiento a veces moral que han escuchado el SERMON del Monte, y son bienaventurados!.

TODOS SANTOS: PERO ¿ QUIENES?.

Es facil darnos cuenta. Fácilmente nos hemos convertido en expositores de nuestros hermanos. Nuestra falta de tino, nuestra falta de amor, nuestra incapacidad para la honradez, causan sus víctimas. Las víctimas de nuestro egoismo, y por lo mismo, de nuestro mal cuerpo social, con nuestra conducta muchas veces al margen de la minima dignidad. Por ello, hacemos de nuestras víctimas santos que nos toleran..., y nos perdonan. El cristianismo paradójico que parezca debe siempre amar y reconocer los valores del otro, con el dolor de a veces no ser reconocido en la misma medida. El nombre de madre encierra, si no misterio, si no toda la verdad, parte de ella. Cuánta contrariedad en las madres. Cuánta contrariedad en los hombres de bien. Cuántos santos. Los anónimos, los no canonizados son multitud, pero hay demasiada multitud de males sembrada por nuestra impiedad. Donde hay pecado hay una víctima. Es pues cierto que somos motivo de heridos sacrificios, de parte de nuestros "hermanos". Y es también paradójico que su sangre, su sufrimiento, su dolor, su desesperanza nos santifiquen. Porque a veces sólo saben amar. Cuánto pobre, cuánta miseria. ¡Cuánta falta de amor!.

EL REINO DE LOS CIELOS

Los cristianos podemos parecernos a unos cuantos tobos que esperan con resignación la "Promesa del Reino" Y muchos otros se aprovechan y con sorna se levantan. No hay en la vida de los antos momentos algunos de profunda felicidad. Sólo se la puede hallar en Jesús. Es la felicidad del Evangelizado, que anuncia con su vida cómo se debe amar. Cómo se debe vivir. Y entonces el terrible entonces, no es comprendido. Es satirizado, es herido, es..... un loco. ¿Cuál será el premio para quienes son hombres de bien en la contradicción de un mundo en pecado? Tan sólo el ser hermanos de todos los hombres. Y esto es eterno y el Reino pleno de Dios.

El sexto satélite artificial

Por Ramón J. Sander

MADRID (ALA). La moda de los satélites artificiales llega a todas partes, incluso a la India que parecía tener bastante con su sagrada trinidad de Brahama, Shiva y Visnú para entender todas las cosas. No sólo las del cielo sino las de la tierra.

Los indios han puesto un satélite artificial en el cielo. Hay ya algunas docenas dando vueltas alrededor de nuestro querido planeta y buscando información en nombre de Dios o del diablo. Hasta ahora tenían satélites con bandera propia los Estados Unidos, Rusia, China, Francia y el Japón. Cinco, el mismo número de los sentidos antiguos de percepción física. Ahora, con la India, son seis, el número moderno desde Einstein, que añadió el tiempo a la vista, el oído, el olfato, el gusto y el tacto.

La India ha completado el número de las percepciones.

El satélite indio no tiene que tiene treinta y cinco kilogramos de peso (77 libras), una altura o extensión de veintiún metros (70 pies), cuatro células eléctricas y combustible sólido. Esto último quiere decir que toma el oxigeno del aire y con él y algún material sólido de combustión, por ignición y energía eléctrica. Una vez fuera de la atmósfera y ya sin oxigeno generador el satélite es conducido alrededor de nuestra esfera por la gravedad—magnetismo universales.

De eso sabe más la trinidad Brahama, Shiva y Visnú que nosotros, supongo. Y antes de ellas Platón y Filón de Alejandría. Misterios clásicos y poéticos.

Poner en órbita un satélite de prestigio a una nación, aunque no tanto como debió darle a Brahma la puesta en orbita de esta Tierra con todos sus pecados donde la vida de los pueblos y las naciones se convierte en una carrera de obstáculos y el que mejor los vence es el que gana.

¿Qué es lo que gana? Hasta ahora sólo un poco de publicidad (como las actrices de cine) y la posibilidad de envenenar la atmósfera de la nación rival y enemiga. La perspectiva no es muy ialentadora ni plausible.

Pero hay que tener en cuenta el valor deportivo de la empresa. Hay que divertirse en la tierra o en el cielo. Y el satélite artificial hindú ha costado solo veinticinco millones de dólares, es decir menos de lo que cuesta la construcción de un estadium de fútbol (rugby) en los países occidentales. Veinticinco millones. Una cifra poco astronómica para un asteroide. El satélite hindú debe sentirse humillado entre sus hermanos que flotan en sus cercanías y que costaron tres o cuatro veces más.

La humanidad está disponiendo de las alturas ultraespaciales demasiado despreocupadamente. No hace mucho habíamos visto estas columnas de la probabilidad de usar el "outer—space" como basurero a donde enviar los residuos que ensucian nuestra atmósfera, especialmente los de las industrias nucleares. Uno de los riesgos de esa empresa consiste en que a lo largo de un siglo el cielo entero quedaría, según dicen los sabios, totalmente cubierto de detritos y basuras giratorias y no veríamos el sol de día ni la luna de noche.

Claro es que la acción solar se produciría de un modo u otro, pero muy disminuida y la clorofila de los árboles y las plantas no funcionaría como ahora. En cuanto a la ausencia de la Luna ¿a donde iba a mirar los enamorados adolescentes desvelados?.

Esperamos que los sabios hayan desistido de enviar los detritos al cielo. Además la cosa suena un poco a blasfemia, ¿no es verdad?

Hablando en serio podemos ver que la humanidad se conduce con más curiosidad que prudencia. De la curiosidad vienen a veces descubrimientos importantes, pero en la imprudencia hay peligros graves. Y entre el uranio, el plutonio y el cobalto a veces peligro se amenazan con la destrucción de la vida orgánica alrededor del planeta. Tal vez sólo sobrevivirán los grillos y las cucarachas que hacen sus viviendas debajo de la tierra.

Un planeta habitado por miles de millones de cucarachas y grillos no sería muy espectacular ni muy rico en artes y ciencias aun cuando los grillos cantaran a coro seria notablemente vibratorio y sonoro.

Tal vez algunas religiones hindúes aceptarían esta solución como esa ya que rechazan por principio todos los placeres del cuerpo. Pero uno no ha llegado a esos extremos de mortificación aunque muchos jóvenes en las ciudades de California o de las Islas Bermudas se dejan crecer las veranigas del Mediterráneo canten eso de "Hare Rama, Rama, Rama" y hasta se visten de color azafrán y se afeitan la cabeza.

Los satélites hindúes deben tener en todo caso cualidades y aptitudes superiores a los rusos o americanos ya que fueron los primeros exploradores del cielo, al menos del llamado cielo interior.

Pero no puede menos de extrañarnos que hayan entrado en la empresa de envilecer los espacios enviando a lo alto chatarra más o menos investigadora e informativa ¿Que revelaciones pueden hacernos que no se encuentren ya vivas hace siglos en nuestros presentimientos? La vida y la muerte lo son todo en nuestra realidad. Cierto que hay también lo demás. Es decir que podemos hablar de la vida, la muerte y lo demás. Pero esto último lo tenían ya hace treinta siglos los macilentos hindúes sin necesidad de la ignición del carbono y el oxigeno ni del juguete de los veinticinco millones (ALA).

Bolivia, país de esperanza

Por Miguel Angel de Ugarte Revollo

Doscientos millones de personas se encuentran inminentemente amenazadas con el flagelo del hambre en Africa y el sudeste asiático. Esta información oficial suministrada por el Director General de la Organización de las Naciones Unidas para la Alimentación y Agricultura (FAO) señor Edouard Saouma, estremece y alerta sobre lo que habría de sobrevenir en un futuro muy próximo, pues se señala que al final de la temporada 1980-1981 las reservas mundiales de cereales bajarán por tercer año consecutivo. La cosecha cerealera del mundo disminuirá substancialmente de su nivel calculado de 1.530 millones de toneladas en 1979.

Saouma, atribuye esta situación a una serie de factores, como ser una baja en la producción de fertilizantes antes productivas. Por lo menos 26 países africanos tienen cosecha por debajo de lo normal por segundo año consecutivo, debiendo además alimentar a millares de refugiados a fin de impedir que mueran de hambre.

Somalia y Etiopía son los dos países más afectados porque enormes cantidades de gentes tuvieron que abandonar sus hogares en busca de seguridad, huyendo del escenario de cruenta guerra no declarada. A esto cabe agregar que la sequía volvió a afectar a ocho países del sur del desierto del Sahara, que fue escenario de la muerte por hambre de decenas de millares de seres en 1973-1974. Otros países africanos afectados y que sufrirán consecuencias funestas son Uganda y Zimbabwe, amenazadas a su vez mismo flagelo. Vietnam, actualmente, hace frente a seria y aguda falta de alimentos. En resumen, el panorama descrito por el Director de la FAO es desalentador y alarmante en sumo grado.

En el mundo entero, existe alarma y, a pesar de ello, el hombre del presente no trepida en autodestruirse, empleando las armas, para imponer sus hegemonías. Sinlestramente, el fantasma de la tercera Guerra Mundial se cierne sobre los cielos de este convulsionado planeta llamado tierra.

Si en el curso de los próximos meses, los pueblos no acuden en ayuda de otros pueblos, doscientos millones de seres morirán de hambre y sufrirán inanición. Esta grave situación trae a la mente una experiencia muy sugestiva ocurrida hace un par de años, cuando se trabajaba con fervor, con entusiasmo y fe, el camino Sorata—Consata—Apolo, como base de integración de nuestros pueblos, bajo la atinada dirección del ex-prefecto de La Paz, don Waldo Cerruto Calderón de la Barca durante el Gobierno del General don Hugo Banzer Suárez. Con misticismo y visión, Cerruto encaró ese trabajo y fue enjónces cuando una misión de técnicos, altamente capacitados, venidos de Alemania, visitaron las provincias del norte, Larecaja y Franz Tamayo, en el departamento de La Paz. Admirados de las enormes extensiones de tierras fértiles, ricas en todos sentido, inexplotadas y hasta cierto punto abandonadas, señalaron lo que ahoá el Director de la FAO puntualiza y vaticinaron que en estos años se presentaría una hambruna en el mundo entero y también pronosticaron sentenciosamente que, "para el año 2.000 Bolivia será el GRANERO DEL MUNDO, por lo que se la podría catalogar como PAIS DE LA ESPERANZA".

Esas palabras pobran ser calificadas y adquieren visos de pronóstico feliz si en que el boliviano del presente aprovecha las circunstancias y las bondades de nuestros suelos. No solamente en el departamento de La Paz, con sus ricas provincias norteñas, sino en Santa Cruz de la Sierra, en Cochabamba, que fuera llamada con justeza "El granero de Bolivia", en Potosí, Tarija, Sucre, Oruro y el Beni y Pando, tierras de promisión que fueron abandonadas y donde, por la dejadez suicida nuestra, incluso se está permitiendo que extensas zonas de tierra negra y

Renuncia de Kosygin no tendrá impacto inmediato en la política soviética

MOSCU, 25 (AP).- La renuncia del Primer Ministro Alexei N. Kosygin tendrá escaso impacto inmediato sobre la política soviética, pero observadores locales consideran que ofrece importantes indicios acerca de eventuales cambios futuros en la anciana jerarquía del Kremlin.

Analistas occidentales dijeron que el nombramiento del Viceprimer Ministro Nikolai A. Tikhonov para el cargo que deja Kosygin fortalece la posición del Presidente Leonid I. Brezhnev, que ha sido asociado político de Tikhonov desde hace largo tiempo.

Pero sostienen que debido a la avanzada edad del nuevo Primer Ministro -- 75 años--, éste es considerado como un reemplazo interino.

Brezhnev, de 73 años, anunció los cambios ayer en un discurso pronunciado ante el Soviet Supremo.

Su discurso no incluyó encomios para Kosygin, pero analistas occidentales dijeron que éste dejó su cargo -- el segundo en importancia del Kremlin -- en buena situación política.

De ser cierto, figuraría con el ex-Presidente Anastas Mikoyan entre los pocos dirigentes soviéticos que han dejado el poder por voluntad propia.

La razón suministrada oficialmente de la renuncia de Kosygin fue "motivos de salud".

Se dijo que había sufrido al menos dos ataques cardiacos en años recientes.

Si bien los informes de salud precaria han sido frecuentemente utilizados aquí para encubrir despidos obligados, analistas occidentales y soviéticos parecen coincidir aquí en que el deseo de Kosygin de retirarse era genuino.

"Ha tratado de renunciar desde hace algún tiempo", dijo una fuente que conoce a la familia de Kosygin. "Sólo quiere descansar y pescar. Pero otros dirigentes soviéticos han estado renuentes, quizás han estado preguntándose cómo reemplazarlo".

Expertos occidentales consideran que la renuncia de Kosygin podría establecer un importante precedente para otros miembros de la jerarquía. El presentar la posibilidad de renunciar y retirarse antes de morir en el cargo.

En el pasado, muchos dirigentes soviéticos se han aferrado a sus cargos hasta su muerte o su caída en desgracia.

Pero a pesar de un comentario formulado en 1976 por un miembro del Politburó, de que los 70 años son "la edad madura", los dirigentes soviéticos sufren de problemas de salud, y es posible que otros sigan el ejemplo de Kosygin.

El propio Brezhnev ha estado frecuentemente enfermo en años recientes, pero en época reciente parece mejor.

Otros miembros del Politburó, como el Ministro de Defensa Dmitri F. Ustinov, de 71 años, el Jefe de la Policía de Seguridad, Yuri V. Andropov, de 66, el ideólogo Mikhail Suslov, de 77, han desaparecido de la vista del público durante largo tiempo y no han asistido a importantes ceremonias.

La salida de Kosygin fue tratada con dignidad y sin excesiva importancia por la prensa soviética -- indicio de cómo podrían tratarse salidas similares en el futuro.

La cobertura refleja la opinión oficial de que la política del Partido Comunista tiene precedencia sobre los hombres que la ejecutan.

Dos días antes se anunció la admisión de Mikhail Gorbachev al politburó como miembro pleno. Gorbachev tiene 49 años de edad.

Algunos analistas consideran que los dos acontecimientos podrían estar vinculados.

Algunos observadores creen que su elección es parte de una iniciativa encaminada a dar acceso a individuos jóvenes a posiciones de importancia.

La edad promedio actual de los miembros del politburó es de 69 años.

FUNERALES.- Ortuella, Viscaya, España, 25 (AP).- La nave industrial donde fueron instalados todos los féretros de las víctimas de la explosión en Ortuella. Más de 40 niños murieron en una escuela. Los funerales fueron impresionantes, ante una enorme concurrencia de dolientes. (Radiofoto AP).

Emocionante y silencioso último adios a las víctimas de la explosión de Ortuella

MADRID, 25, (EFE).- La impresionante manifestación de duelo que vivió ayer Ortuella queda reflejada hoy en todas las primeras páginas de los diarios españoles.

Una gran multitud de personas se dio cita en la triste y desolada localidad vizcaina para dar el último adiós a las 51 víctimas -la mayoría niños de edades comprendidas entre los 6 y 11 años- de la explosión registrada el jueves en uno de los edificios de las escuelas "Marcelino Ugaide".

El funeral transcurrió dentro de un emocionante silencio, que sólo pusieron los sollozos de los familiares y amigos de las víctimas.

Mientras tanto, los 30 niños heridos en el trágico episodio, continúan internados en hospitales. En los centros sanitarios de Bilbao se lucha por mitigar los efectos de la explosión en los cuerpos de los pequeños y afortunadamente, todo parece indicar que los niños se reponen de sus heridas.

A España continúan aún llegando telegramas de pésame de todo el mundo, todos ellos expresan su dolor por el trágico suceso y su solidaridad con los parientes de las víctimas y heridos.

En cuanto a las causas del accidente, continúan sin estar totalmente determinadas, existe la creencia casi absoluta, de que la explosión se produjo por el contacto de un foco de calor con gas propano.

Otra versión apunta la posibilidad de que un pozo séptico situado debajo de la escuela pudiera haber propiciado la formación de gas metano, que habría causado la explosión.

Varios técnicos estudian, en estos momentos, en el mismo lugar de la catástrofe, las causas del siniestro y se ha nombrado un juez especial para la investigación del siniestro.

Ayer permanecieron cerrados todos los centros escolares españoles de enseñanza primaria y secundaria en señal de luto por las víctimas.

A dos días de la tragedia, todo el pueblo de Ortuella está de luto, la gente llora en silencio por esas vidas que se fueron tan trágicamente.

Continúan los cambios en el gobierno de la URSS

MOSCU, 25 (LATINREUTER).- Continuaron hoy los cambios en el gobierno soviético luego del retiro del Primer Ministro Alexei Kosygin, con el anuncio de que uno de sus colaboradores con mayor antiguedad sería reemplazado.

La agencia oficial de noticias TASS informó que Mikhail Lesechko, de 71 años, un Viceprimer Ministro desde 1962, fue relevado de sus funciones y se hará beneficiario de una pensión del Estado.

Nikolai Talyzin, Ministro de Comunicaciones desde 1975, fue designado en su lugar, como uno de los 12 vices del Primer Ministro Nikolai Tikhonov, que reemplazó hace dos días a Kosygin.

No quedó en claro por que el anuncio del cambio en el gobierno se produjo recién hoy y no en la sesión del Soviet Supremo (Parlamento) del jueves, en la que Tikhonov asumió su cargo.

Lesechko fue uno de los tres Viceprimer Ministros que sirvió ininterrumpidamente desde 1962. Durante buena parte de ese lapso estuvo a cargo de las relaciones económicas con el resto de los Estados del Bloque.

En cuanto a Talyzin, tue muy poca la información que pudo recabarse de inmediato, a no ser que cuenta con cierta experiencia en el campo de las relaciones externas.

La atención se centró sobre él en diciembre del año pasado, al transformarse en el último alto funcionario soviético en entrevistarse en Kabul con el presidente de Afganistán Hafizullah Amin, dos días antes de que un golpe respaldado por el Kremlin lo derribara del poder y lo ejecutase.

Carter y Reagan en la última...

(Viene de la página 1)

La lógica sostiene que el electorado estadounidense generalmente cierra filas detrás del Presidente en ejercicio cuando las expectativas generales del país son buenas. Si la desmoralizante crisis de los rehenes llegara a su fin, no habría nada que Ronald Reagan pudiera hacer para detener la euforia desatada en la población. Por el contrario, no tendría más salida que sumarse a las celebraciones de bienvenida.

"Sería injusto que la liberación de los rehenes tome al Presidente por sorpresa -dijo preocupado un colaborador de Reagan- al deberla afrontar su funesto desempeño".

Los jefes de la campaña del candidato republicano reconocen que el retorno de los prisioneros en Irán desplazaría la atención de la carrera electoral, marginando a su líder de los medios masivos de comunicación, en momentos en que se torna más necesario que nunca su presentación en los mismos.

Pero el peligro que afronta Carter, según lo reconocieran sus propios colaboradores en forma privada, es que las expectativas en torno de los rehenes lleguen a un punto extremadamente alto y luego se vean frustradas, lo que recaería en contra de su figura.

Con la perspectiva de ese riesgo, el Presidente estuvo intentanto refrenar las especulaciones antes de que pudan llegar demasiado lejos.

"Si esperamos que ellos (los rehenes) retornen a casa este fin de semana, o el próximo, o aún el otro, podríamos llegar a sentirnos muy defraudados. . en caso de que no lo hagan", dijo el viernes ante una audiencia partidaria en Nueva Jersey.

El Vicepresidente Walter Mondale se refirió a otra sospecha que, en caso de ganar credibilidad entre el electorado, puede ser funesta para Carter: La idea de que él estaría manejando la situación de los rehenes para obtener ventajas políticas.

"Si cualquier líder popular hubiese retrasado el regreso de los rehenes aunque más no fuera por un segundo, sería un hombre inadecuado para servir en un puesto público. . . no hubo ningún intento de utilizar esa cuestión con finalidades políticas", dijo Mondale el viernes.

Tanto Carter como Reagan, que durante la semana pasada comenzaron a dejar de lado ese problema específico, intentaban centrar la atención sobre los puntos que, según su opinión más ventajosos les serían.

Para el Presidente, el tema elegido fue la así denominada cuestión de la guerra y la paz, la frase que popularizó para sostener su argumento central: que las políticas riesgosas e impulsivas de Ronald Reagan pueden llevar al país a la guerra.

Subrayó el acento en la promesa de Reagan de que arrojaría por la borda el pendiente tratado de limitación de armas estratégicas (SALT II) y de que amenazaría a la Unión Soviética con una descontrolada carrera armamentista para obligarla a negociar un nuevo tratado, más acorde con las pretensiones del líder republicano.

Esos ataques obligaron a Reagan a ponerse a la defensiva, intentando explicar sus puntos de vista y proyectarse como un hombre de paz.

EXTRAVIO CHEQUE

Habiéndose extraviado el cheque N°. 794329 del Banco Popular del Perú en favor de la Sra. Irma de Beltrán por la suma de $b. 15.000.-- queda nulo.

Diario soviético acusó a la CIA de maquinar la guerra entre Irán e Irak

MOSCU, 25 (AP).- Un periódico soviético acusó hoy a la Agencia Central de Inteligencia Norteamericana (CIA) de maquinar la guerra entre Irak e Irán, por órdenes de la administración del gobierno norteamericano.

"Komsomolskaya Pravda", el órgano periodístico de la Liga Juvenil Comunista, afirma que el gobierno norteamericano decidió hace varios meses provocar una guerra entre los dos países petroleros del Levante.

Al mencionar "informaciones de la prensa árabe "como fuente para su artículo, el periódico afirma que la "parte principal" de la realización del plan gubernamental fue asignada a la CIA, que utilizó una "expresa campaña de información errónea" contra los dirigentes de Irak y de Irán.

"Entre otras cosas, los dirigentes de ambos países recibieron (informaciones) de que cada parte alentaba presuntos planes agresivos en contra de la otra", dijo "Komsomolskaya Pravda".

Washington ideó el plan con la esperanza de que un conflicto armado debilitaría las fuerzas iraníes y desviaría la atención de Irak de su lucha contra Israel, manifiesta el periódico.

También tuvo el objetivo de "preparar el camino para una directa interferencia norteamericana en los asuntos internos de los dos países y en la zona del Golfo Pérsico", agrega.

Al advertir que los "círculos militaristas de Estados Unidos saldrían ganando por las hostilidades", el diario urge a Irak y a Irán a que "solucionen su disputas, en la mesa de negociaciones".

Los pueblos y gobiernos árabes de los "Estados progresistas" en Medio Oriente comprenden que cuanto más se prolongue el conflicto, mayor será el daño ocasionado al movimiento de liberación nacional de la región, y a la causa de la unidad árabe contra Israel, dice "Komsomolskaya Pravda".

Las hostilidades entre Irak e Irán debilitan "sus posiciones ante el enemigo común: El imperialismo norteamericano y el sionismo", agrega el diario.

Comisión nacional afgana denu... invasión soviética ante la UNES...

BELGRADO, 25 (AP).- El jefe de la delegación de Afganistán a la Conferencia General de la UNESCO que se celebra aquí, denunció públicamente al régimen del Presidente Babrak Karmal y la "ocupación" soviética en su país.

Akhtar Mohammed Aktiawal, jefe de la comisión nacional de su país ante la UNESCO, fue aplaudido.

Más tarde dijo que retornaría a Kabul para encarar las consecuencias de su desafiante declaración.

El delegado afgano habló tras adoptarse "por consenso" una resolución relativa a la libertad y responsabilidades de la prensa internacional.

"En la conferencia estamos hablando del libre flujo de información. En la resolución que acaba de ser aprobada no hay nada sobre ese aspecto", dijo más tarde a los periodistas. "He visto que la resolución no ofrece nada en favor de la lucha por nuestras libertades... debía haber tenido algo", agregó.

Aktiwal dijo que tomó la decisión solo, mientras la largamente negociada resolución era aprobada por aclamación y no por voto.

Gran Bretaña dijo que habría votado en contra, pero que no deseaba "romper el consenso" de los 153 países miembros de UNESCO. Luego, Cuba y Yugoslavia elogiaron la resolución describiéndola como una medida de "excepcional importancia" que marcaba el inicio de "una nueva era" para la UNESCO.

Aktiawal pidió a continuación la palabra y tanto los participantes como los periodistas esperaban escuchar un discurso de apoya a la resolución que contiene controvertidas "consideraciones" acerca de lo que debe ser la base para las comunicaciones globales y la distribución de noticias.

"Gracias señor presidente por darme la oportunidad de decir algunas cosas" comenzó diciendo Aktiawal, y seguidamente empezó a hablar de la historia de "nuestra amistad con la Unión Soviética".

"Afganistán ha dejado de ser un país libre" dijo el ex maestro, padre de siete. "Lo que el pueblo de Afganistán desea es la paz con la Unión Soviética", pero señaló que los rusos estaban "ocupando" su país, violando los derechos de su pueblo y provocando la "guerra civil".

"Afganistán está luchando por su libertad. El pueblo afgano luchará siempre", añadió. "Le diré a mi gobierno lo mismo que les estoy diciendo a ustedes. Lucharé por el resto de mi vida".

Seguidamente se volvió hacia los delegados en torno suyo y señaló: "Toca a la responsabilidad. H... nosotros los que tene... problema. Mañana ... tedes".

Después de su ... Aktiawal reunió sus pa... guardó en un portafolio ... momento en que los ... tocaban a su fin ha... donado ya la sala ...

Dijo fuera del s... regresaría a Kabul ta... como consiguiera el ... avión. Reconoció que ... "problemas" a su regr... dijo esperar que ni su... sus hijos sufrir... consecuencias. "En ... mí, no importa", seña...

Carter dice no tener noticia... sobre la liberación de rehen...

GRAND RAPID, MICHIGAN, 25 (AP).- El Presidente Jimmy Carter dijo hoy no tener ninguna noticia sobre la supuesta inminente liberación de los rehenes norteamericanos en Irán, mientras las autoridades trataban de disminuir las expectativas creadas al respecto.

Preguntado hoy si había alguna novedad sobre los rehenes, Carter respondió "no, ninguna noticia esta mañana".

Cuando se le preguntó si comunicaría a los periodistas alguna suposición de que los rehenes pudiesen ser liberados, dijo sencillamente que "sí".

La cuestión siguió a Carter en cada escala de su campaña proselitista. Cada vez que se le preguntó ayer sobre los rehenes dijo que no veía indicios que fundamentasen las versiones sobre una supuesta pronta liberación. "no tengo ninguna información de que sea cierto", afirmó.

"Pienso que sería un error crear expectativas como esa porque no tenemos idea de lo que los iraníes van a demandar, si podemos aceptar o no sus demandas o incluso si van a hacer alguna demanda", dijo el presidente, quien aspira a ser reelecto el 4 de noviem... un segundo término.

Anoche se su... rumores sobre la sup... beración de los rehe... están cautivos en Ira... hace casi un año.

El servicio informa... NBC atribuyó a un dip... musulmán en las Nac... das haber dicho que los... serían liberados en dos... mañana y el lunes. ... pleado norteamericano ... empresa extranjera que... con Irán dijo a The As... press que se estaba ... gregando a los rehene... solo sitio para su po... beración.

El Presidente fue p... do una y otra vez s... versiones cuando hi... escalas en Gloucester ... va Jersey, y luego W... Michigan, suburbio de... Rapids.

No tenemos ning... dicación clara de los d... iraníes, " reiteró.

ARTÍ... PARA EL... D...

National

MINISTERIO DE FINANZAS
DIRECCION GENERAL DE ADUANAS
COMUNICADO

Dando cumplimiento al Decreto Supremo N° 17710, aprobado por el Gobierno de Reconstrucción Nacional de las Fuerzas Armadas de la Nación, la Dirección General de Aduanas advierte a todos los propietarios de los vehículos internados ilegalmente al país, la obligación que tienen de cancelar los derechos e impuestos aduaneros, hasta el 30 de noviembre de 1980 impostergablemente.

La nacionalización de vehículos se efectuará previa cancelación del 30% pudiendo obtener los interesados un diferimiento de hasta seis meses del saldo del 70% debiendo avalar este pago con "Boletas de Garantias Bancaría", que devengarán el interes del 2% mensual.

El trámite ante las Aduanas Distritales no requieren el depósito previo ni de la documentación comercial legalizada.

Estando vigente las prohibiciones y penalidades para los propietarios de vehículos renuentes a la legalización, éstos se harán pasibles a la retención de sus vehículos, pudiendo acogerse a la nacionalización en un plazo de 15 días como máximo después de su captura y dentro del límite del 30 de noviembre, con el pago al contado del 100% de los gravámenes, más la multa del 10% sobre la base imponible.

El vehículo retenido y no nacionalizado en el plazo de 15 días después de su captura, será puesto en subasta pública por tratarse de contrabando infraganti, aplicándose en este caso las previsiones del artículo 6º del Decreto Supremo N° 17243 de 3 de marzo de 1980, que determina la subasta pública del vehículo en 15 días y el pago de un 75% del producto obtenido en el remate en favor del denunciante y/o captor.

Se recuerda que es de órden público la persecución y captura de los vehículos irregularmente internados al país y que no hubieran formalizado su nacionalización correspondiente. Por lo tanto toda persona, funcionario público, miembros del Servicio Nacional de Tránsito, de la Guardia de Seguridad Pública y de las Fuerzas Armadas de la Nación, según corresponda están facultados para la captura de todo vehículo motorizado que circule ilegalmente en el país, el mismo que debe ser entregado de inmediato a la autoridad aduanera más cercana.

La Paz, 23 de octubre de 1980

RELACIONES PUBLICAS

Desde el Medio Oriente y para el mundo

Tiempo

EN CASTELLANO

SEMANARIO ISRAELI INDEPENDIENTE

Súmese Ud. al selecto grupo de personas mejor informadas del mundo.

TIEMPO le suministra, desde la misma fuente, la más completa información sobre el MEDIO ORIENTE y su problemática, todo el acontecer israelí en sus distintos campos y el mundo.

Semana a semana la edición de TIEMPO internacional llega hasta su escritorio con un caudal de informaciones que Ud. QUIERE Y DEBE CONOCER.

A sólo dos años de su aparición, TIEMPO es el semanario editado en español de mayor venta y circulación fuera y dentro de Israel. (17.000 ejemplares semanales se venden en los kioscos de Israel).

MAS DE 40.000 SUSCRIPTORES, repartidos en España, EE.UU. y toda Latinoamérica, reciben semanalmente la edición internacional de

Tiempo

SEMANARIO ISRAELI INDEPENDIENTE

En cualquier lugar donde Ud. se encuentre, suscríbase a

Envíe el cupón a Israel o a su representante

Sr. Director de TIEMPO
P.O.B. 31276 / Tel Aviv
ISRAEL

Tiempo

Solicito tenga a bien suscribirme por el período de UN (1) AÑO a la edición internacional del Semanario Israelí TIEMPO.

Suscripción anual (vía aérea):125 dólares o su equivalente en moneda nacional al cambio del día.

Nombre y Apellido .....
Dirección: .....
Localidad: ..... País: .....
Adjunto cheque c/bco .....
No. ..... $ .....
U$S

Tiempo

Representante de TIEMPO en Sudamérica:
SABRA S.A. / Av. Colón 259 / Galería Planeta / 1º piso - of. 142 / TE. 34823 / Córdoba (5000) Argentina.

Fueron encontrados 30 cadáveres en varias ciudades salvadoreñas

SAN SALVADOR, 25 (AP).- Treinta cadáveres fueron hallados hoy en varias ciudades de El Salvador, informaron la Policía y las Fuerzas Armadas, y se presume que se trata de víctimas de escuadrones de extrema derecha.

Seis de los cuerpos aparecieron en Playón, a unos 22 kilómetros al noroeste de la capital, dijo la Policía. Ningún grupo se atribuyó los asesinatos, pero las autoridades dijeron que los muertos cayeron en el marco de la lucha por el poder entre derechistas e izquierdistas, que según los grupos en favor de los derechos humanos ha costado más de 8.000 vidas este año.

El gobierno dijo que un grupo especial integrado por la Iglesia Católica y la Comisión de Derechos Humanos de El Salvador se dirigía a la provincia oriental de Morazán para investigar supuesta represión militar contra los campesinos.

Centenares de personas han muerto en las últimas semanas, dijo el Ejército, y 40.000 personas han huido de sus casas debido a la violencia. Hace dos semanas el Ejército inició ataques aéreos y terrestres contra campamentos de guerrilleros izquierdistas, y los residentes dicen que las operaciones continúan.

Por otra parte la Embajada de Estados Unidos anunció que a partir de mañana no concederá más visas a turistas salvadoreños hasta 1981. Un comunicado aclaró que la elevada demanda de visas estudiantiles y médicas obligó la medida restrictiva. En las últimas semanas, centenares de personas se alinearon frente a la fortificada embajada en busca de visas para huir a la violencia política desencadenada en el país.

Anoche estallaron dos bombas frente a oficinas de sacerdotes jesuitas, y la orden condenó en una declaración los hechos de violencia contra religiosos. No se informó sobre heridos. El comunicado dijo que nueve clérigos, incluyendo el Arzobispo Oscar Arnulfo Romero, fueron muertos este año en un esfuerzo por obligar a los dirigentes religiosos a marginarse de la lucha política.

En la vecina Honduras, las autoridades informaron el descubrimiento de un campamento guerrillero izquierdista cerca de la frontera con El Salvador, y dijeron haber capturado gran cantidad de dinamita y armas.

Una declaración del Ejército afirmó que los guerrilleros huyeron hacia territorio salvadoreño cuando las tropas hondureñas irrumpieron en el campamento, y dijeron haber identificado a 20 como salvadoreños y un cubano. No dieron otros detalles.

Honduras y El Salvador, enemistados desde una guerra fronteriza en 1969, firmarán el 30 de octubre un tratado para restablecer relaciones diplomáticas normales. Asimismo, en las recientes semanas Honduras ha asumido un papel más firme en la vigilancia de sus fronteras en previsión de que operen allí campamentos izquierdistas salvadoreños.

TERREMOTO.- México (AP).- Un propietario de un almacén de la zona Rosa de esta capital examina los daños sufridos en su establecimiento como consecuencia del sismo que sacudió el viernes varias zonas de México. (Radiofoto AP).

Informe de la Cruz Roja

Terremoto en México deja un sa preliminar de 36 personas mue

MEXICO, D.F., 25 (LATIN).- Por lo menos 36 personas murieron y más de 200 se encuentran desaparecidas tras un fuerte temblor que estremeció ayer a la zona central del país, dijeron hoy informes preliminares de la Cruz Roja y de la Policía.

Fuentes de la Cruz Roja en esta capital y en el Estado de Oaxaca señalaron que hubo 36 muertos y más de 300 personas heridas y que miles de familias quedaron sin hogar al derrumbarse sus casas.

El movimiento sísmico que registró 6,5 grados en la Escala de Richter tuvo su epicentro a unos 300 kilómetros al sudeste de aquí, entre los Estados de Puebla y Oaxaca.

Grupos de rescate removían hoy escombros en varios poblados de esa zona en busca de más víctimas y heridos de la catástrofe, mientras otros grupos trataban de restablecer las comunicaciones viales y telefónicas que quedaron cortadas tras el sismo.

El pueblo más afectado fue Puebla, donde casi todos sus 40.000 habitantes durmieron anoche a la intemperie tras derrumbarse sus casas humildes en un 70 por ciento.

Un vocero de la Gobernación del Estado manifestó que se conoce hasta ahora la muerte de unas 18 personas en Huajapán declarada ayer zona de desastre por el gobierno estatal.

Voceros de la Cruz Roja advirtieron sin embargo, que es posible que el número de víctimas del temblor aumente a medida que se vayan conociendo nuevos informes de zonas y poblados que quedaron totalmente aislados.

En su mayoría todos esos poblados se encuentran en serranías boscosas de difícil acceso y sus construcciones posiblemente no hayan soportado el estremecimi... una fuente de la Cruz R...

Voceros de la Cru... el Estado de Pue... firmaron hoy que al m... 13 personas, entre ... que quedaron estend... derrumbarse una ca... pueblo de Tehuitzing... murieron en la ciudad ... va y tres en el Distrito ... dos de ellas de ... corazón provocados por ... vimiento de tierra.

El sismo est... durante un minuto y d... a los Estados de Ve... Morelos, Tlaxcala, ... Puebla y Oaxaca y el ... Feederal.

En casi todas las ... pueblos de esos Est... registraron derrum... cendios, cortes de ... eléctrica y cortes de ... debido al desplazam... cerros, según informa... de sus respectivos g...

Contrabando de armas en la frontera entre México-EE.UU.

EL PASO, TEXAS, 25 (AP).- Un fusil semi-automático AR15 que cuesta 340 dólares en cualquier establecimiento de armas aquí podría venderse por 1.500 dólares a varios kilómetros de distancia del otro lado de la frontera con México.

Una pistola semi-automática calibre 45, cuyo precio local es de 376 dólares, podría negociarse en México por 30 kilos de marihuana cuyo valor en los Estados Unidos es de 8.000 dólares.

Estas son las ganancias espectaculares que pueden derivarse del tráfico ilegal de armas, de acuerdo con datos de inteligencia reunidos por la Oficina Norteamericana del Alcohol, el Tabaco y las Armas de fuego (AFT).

Pero los riesgos que corren los traficantes en armas son igualmente elevados, dijeron agentes que arrestaron el mes pasado en El Paso a dos hombres a los que acusaron de fraguar la compra de 25 ametralladoras para su exportación a México.

"No dijeron exactamente el uso que se daría a las armas", expresó Dick Watkins, agente a cargo de la Oficina local de ATF.

Watkins y el agente de la ATF Joe Kalister dijeron que el caso de las ametralladoras fue la excepción, y que la mayoría de los traficantes en armas operan en pequeña escala para obtener dinero rápido. Ambos agentes reconocieron empero no saber el destino que se da a las armas una vez que cruzan la frontera.

"Algunas van a parar a manos de traficantes de drogas, y otras a terroristas, eso sí lo sabemos", dijo Kalister. "Nuestra jurisdicción se extiende hasta la frontera, pero infortunadamente, los informes de México no son tan buenos. Apenas si obtenemos datos suficientes que nos permiten seguir la pista de las armas".

Las autoridades y los diarios guatemaltecos denunciaron recientemente que México era la vía que recorren las armas dirigidas a los guerrilleros en Guatemala. México ha negado oficialmente estas afirmaciones y mantiene que en su territorio no hay un contrabando de armas organizado.

Otras fuentes norteamericanas, que pidieron no ser identificadas, expresaron que una razón que explica la ausencia de estadísticas en México es que las autoridades que decomisan armas ilegales de gran calidad allí no informan nunca de muchos de los casos.

Los agentes de la ATF en la sede en Washington de dicha oficina dicen que no hay forma de calcular el alcance del contrabando de armas que se realiza entre los Estados Unidos y otros países, pero Kalister expresó que la mayor parte de las armas que salen clandestinamente de los Estados Unidos van destinadas a México.

Kalister señaló que el arma más popular introducida de contrabando en México es el fusil AR15, similar al M16 utilizado por el Ejército Norteamericano.

El AR15 es semi-automático, sin embargo, pero puede ser convertido por un experto en una ametralladora, añadió.

Kalister, representante de la ATF en el Centro de Inteligencia de El Paso, donde funcionan juntas ocho agencias federales del gobierno a fin de reunir información sobre los contrabandistas, reconoció que el cruce a México con material de contrabando es fácil.

Los guardias mexicanos apenas si detienen ni registran los automóviles norteamericanos en la frontera, y las autoridades de los Estados Unidos no tienen autoridad para detener los vehículos que salen del país a menos que hayan razones probables de violación que lo justifique.

Señaló empero que las posibilidades de que las autoridades mexicanas actúen aumentan a medida que se penetra en ese país, en puntos situados en todas las carreteras importantes unos 50 kilómetros en su interior, donde funciona el equivalente mexicano de la Aduana Norteamericana.

Es allí donde México considera que comienza su interior y los automovilistas que van más allá de estos puntos son considerados "viajeros serios", por lo que son inspeccionados para fines de inmigración.

Gobierno nicaragüense iniciará la renegociación de su deuda externa

MANAGUA, 25 (AP).- Nicaragua iniciará la próxima semana la renegociación de su deuda externa de 300 millones de dólares con varios gobiernos extranjeros pertenecientes *al Club de París, informó aquí Alfredo César, Presidente de la Corporación Financiera Nicaranguense.*

César expresó que para entonces se iniciarán pláticas bilaterales con los gobiernos de Estados Unidos, Alemania Federal y España, y dijo que las conversaciones de renegociación con Venezuela y Japón van muy adelantadas.

No especificó cuánto debe Nicaragua a cada uno de esos países, pero en la deuda con España se incluye un debatido préstamo de 44 millones de dólares "para la compra de equipos y máquinas", y por el cual ha sido acusado aquí de malversación Anastasio Somoza Portocarrero, hijo del extinto Presidente Anastasio Somoza Debayle.

Somoza Debayle fue asesinado el 17 de septiembre pasado en Paraguay, después de haber sido derrocado mediante una insurrección popular en julio del año pasado.

El préstamo español, según un procurador penal nicaragüense, fue concedido al gobierno de Somoza Debayle previa "licitación amarrada" con una firma española "que dio oportunidad a su hijo de abusar del dinero y el equipo comprado consistente en vehículos y maquinarias".

Un juez local dio orden de captura contra Somoza Portocarrero e inició trámites de extradición de los Estados Unidos donde se encuentra.

Haití: Prohiben manifestaciones ante el temor de enfrentamientos

PORT AU PRINCE, HAITI, 25 (AP).- Las autoridades haitianas prohibieron todo tipo de manifestaciones ante la posibilidad de que dos reuniones públicas previstas para el lunes -una en favor y otra en contra del gobierno- pudiera derivar en enfrentamientos.

El miércoles pasado, el régimen del Presidente vitalicio Jean-Claude Duvalier había autorizado una protesta que se iba a realizar en las cercanías del Palacio Nacional. Al mismo tiempo había convocado a otra manifestación, en favor del gobierno, también para el lunes y en el mismo lugar.

Sin embargo, ayer dio a conocer un comunicado que prohibe todo tipo de "reunión o asamblea" por cualquier motivo.

En Haití son muy escasas las manifestaciones en contra del gobierno, pero tras el arresto de Sylvio Claude, dirigente de un pequeño partido de oposición, por cuarta vez en 18 meses, se había planteado la posibilidad de que se realizara una protesta el lunes próximo.

Claude fue acusado de publicar en su semanario un retrato del Presidente Duvalier junto a Idi Amin y Anastasio Somoza.

El gobierno estimó que la publicación de la fotografía era un insulto al Presidente, según las previsiones de la severa ley de prensa haitiana.

El martes pasado una emisora transmitió el anuncio de la convocatoria a la manifestación, organizada por los simpatizantes de Claude para el lunes.

El gobierno replicó con su propia convocatoria a los trabajadores de los sindicatos, controlados por el régimen, para que realizaran una manifestación de apoyo en el mismo lugar y a la misma hora.

La prohibición, al parecer, se estableció luego para evitar posibles derramamientos de sangre. No se indicó, sin embargo, cómo se hará cumplir la prohibición.

DESPUES DEL VIERNES...
AMANCAY
LIMPIA EL HIGADO
ACTIVA LA VESICULA
RESUELVE LOS CASOS DUDOSOS
LABORATORIOS "FITOBOL" LTD.

SUEÑO DE TODA MUJER TENER PESTAÑAS BELLAS

Un sueño que se hace realidad con, CREMA PARA EL CRECIMIENTO DE LAS PESTAÑAS "DALIAH"

preparada con ingredientes activos que promueven el crecimiento de las mismas.
LA CREMA PARA EL CRECIMIENTO DE LAS PESTAÑAS "DALIAH", además contiene una mezcla de productos naturales y químicos, volviéndolas fuertes y sedosas.
Elaborada por INDUSTRIAS Y LABORATORIOS "DALIAH"
De venta en farmacias y perfumerías de todo el país.
Sus pedidos en COCHABAMBA, al teléfono 27873; LA PAZ, "BOLIDENT" teléfono 374640; SUCRE, teléfono 5357; SANTA CRUZ, teléfono 21432; TARIJA, "PROFARMA" teléfono 3875.

...¡Yo!!
con el canje
TIME

No pierda la oportunidad de hacerse de una cigarrera o un cenicero TIME a cambio de 10 cajetillas vacias de sus cigarrillos TIME.

Apoderese tambien de un práctico protector de bolsillo por solo 5 cajetillas vacías de cigarrillos TIME.

DIRECCIONES DE CANJE EN LA PAZ

	No.
Jorge Sáenz	1330
Colón	212
Av. América	195
Tejada Sorzano	393
Max Paredes	841
Av. Pando	296
Villazón	
Potosí	
Potosí	
Oruro	
Tarija	
Sucre	
Sucre	

DIRECCIONES DE CANJE EN EL INTERIOR

Ayaviri Pedro Bretel Javier	Plaza Principal Oruro 515	Santa Cruz	Globus Ltda. Independencia 280
Saravia Humberto	Bolivar 656	Santa Cruz	Globus Ltda. El Piraí 73
Cuzmar Nicolás	Sucre 259	Santa Cruz	Haddad Dolly de Libertad 474
"Y Griega Ltda."	Bolivar 1117	Santa Cruz	Haddad Dolly de Caballero 156
Gorena Ninfa de	Junin 751	Trinidad	Laverdy Jaime (Fte. Parque Arenales)
León Encarnación	Junin 358	Cochabamba	Mercado Osvaldo Calle 18 de Nov. 518
			Av. San Martin 6888

...haga su canje hoy mismo!

Mujeres profesionales inauguraron congreso

COCHABAMBA, 25 (PRESENCIA).- El presidente de la Federación de Empresarios Privados de Cochabamba, Ing. René Olmos, inauguró las actividades del Quinto Congreso Nacional de la Federación de Mujeres de Negocios y Profesionales, en acto que se cumplió en el salón "Antaniel Aguirre" de la Prefectura del Departamento y que contó con la asistencia de autoridades locales y delegaciones del interior del país.

Gladys Sunisaga de Benavides, indicó que el importante rol que la mujer debe jugar en la sociedad moderna, se ve consolidado y ratificado por el verificativo de este Quinto Congreso de Mujeres de Negocios y Profesionales.

Dijo que, "desde niveles muy humildes y casi insignificantes, hasta planos de dirección, control, asesoramiento y administración directa, sin descuidar las tareas del hogar, las mujeres prestan día a día su aporte al progreso y la reconstrucción nacional".

Añadió que consideraba que las conclusiones y acuerdos de este congreso estarán dirigidas a respaldar la evolución moral y material, "abanderada por el presidente de la Junta Militar" además de "marcar un hito relevante por la total integración de la mujer en tareas tan importantes como el comercio, la industria y el campo profesional.

También hicieron uso de la palabra dirigentes de la federación nacional y representantes del interior del país.

En Potosí preparan efemérides cívica

POTOSI, 25 (PRESENCIA).- La recordación de la efemérides cívica del 10 de noviembre, pese a su contenido cívico y patriótico, será sobria, se pidió conocer en medios institucionales de esta capital.

La Dirección Distrital de Educación Urbana expresó que: "en cumplimiento de disposiciones superiores que piden austeridad, el desfile escolar no se realizará".

Los estudiantes asistirán al juramento del Presidente de la República y los demás actos a celebrarse a la inauguración de obras y a anuncios importantes que hará el Jefe de Estado.

Todos los edificios públicos y privados están siendo remozados con el pintado de fachadas y se nota en la población deseo de observar con civismo a la recordación.

El 10 de noviembre de 1810, Potosí se levantó contra la dominación española y encabezaron el gesto libertario los hermanos Nogales, Millares, Mattos y otros patriotas.

El Mercado Central, en su segundo cuerpo, la agilización de los proyectos de La Palca y Urachipampa, figuran como asuntos salientes de la fecha departamental.

La Alcaldía Municipal, la Prefectura del Departamento, la Corporación Regional de Desarrollo y otras instituciones están trabajando para concretar la entrega de obras.

COSECHA MECANIZADA.- Centenares de conscriptos han sido trasladados al norte cruceño, para cooperar en los trabajos de la zafra. Esta labor es apoyada por equipo mecánico recién adquirido del Brasil. El sistema mixto permite levantar un promedio diario de mil toneladas de caña de azúcar. (Foto PRESENCIA - MONTERO).

Complejo Metalúrgico Vinto incrementó su producción

ORURO, 25 (PRESENCIA).- El Complejo Metalúrgico Vinto, en los tres últimos meses, logró incrementos favorables en sus operaciones, como consecuencia del alto espíritu de trabajo desplegado por los técnicos, administradores y obreros. La afirmación corresponde al gerente general de la Empresa Nacional de Fundiciones, mayor Eduardo Quiroga Gómez, quien estuvo recientemente en Vinto en una de sus frecuentes visitas.

Sin embargo, dentro de este panorama optimista, declaró a la prensa que "la producción de la fundición de estaño de baja ley, está atravesando una etapa crítica, como consecuencia de los procesos de su puesta en marcha".

Según las informaciones, como consecuencia del desabastecimiento de concentrados de estaño a la planta de baja ley, durante los últimos días, los trabajos de la fundición quedaron relativamente perjudicados: pero que esta situación se supera favorablemente, para entrar en operaciones en forma gradual.

Cuando estén operando todos los hornos y la planta este en pleno funcionamiento, serán obtenidas las garantías respectivas, ofrecidas por la empresa alemana Klockner y entonces pasará la fundición a poder de ENAF. Esto ocurrirá en el siguiente mes, con lo que virtualmente, las operaciones de baja ley quedarán en manos de ingenieros y técnicos bolivianos" quienes han adquirido bastante experiencia en el manejo de este tipo de plantas, en trabajo conjunto realizado con los alemanes, quienes, en forma desinteresada y con fines de cooperación, han transmitido su tecnología a nuestros ingenieros."

El gerente general de ENAF, refiriéndose a este acontecimiento, declaró al diario "El Expreso", lo siguiente: "yo creo que esta planta, en manos de ingenieros bolivianos, no ha de tener ningún inconveniente y menos problemas, sino más bien ahora se dedicará a trabajar y buscar la optimización de los parámetros para los que fue diseñado, tal cual se ve en las plantas de alta ley y antimonio".

Voluntarios brasileños ayudaron a menor en operación de corazón

SANTA CRUZ, 25 (PRESENCIA).- Nelly Rivero Roda, una simpática muchachita de quince años, había sido desahuciada por los médicos que encontraron una grave lesión en la oclusión de la válvula mitral y aórtica de su corazón. Los más optimistas le dieron tres meses de vida, sumiendo en la desesperación a sus padres y a personas que le habían ayudado en su salud.

"Fue un milagro" dice ahora, después de haber regresado de Manaus, una ciudad brasileña sobre el río Amazonas, tras haber sido operada en condiciones muy humanitarias. Se le injertó pericardio de buey y no hubo problemas de rechazo. Los médicos que tuvieron a su cargo la operación, en corazón abierto, han declarado a la prensa brasileña que fue un "caso muy difícil y delicado, pero que todo salió bien".

Nelly, natural de esta ciudad proviene de un hogar pobre. Para llegar a ser operada, contó con la ayuda de personas voluntarias, principalmente de Anita de Lavayén, quien trabaja en varias agrupaciones femeninas de beneficencia. Llegó a hacer suyo el problema de Nelly.

LA OPERACION

La menor llegó hasta "PRESENCIA" para hacer conocer pormenores de este caso, y especialmente, para agradecer a las personas, tanto de esta ciudad, como brasileñas, que hicieron posible la operación que le salvó la vida, pues va estaba desahuciada.

Los recortes de prensa que mostró, indican que Nelly fue operada juntamente con otras cuatro pacientes, provenientes de varias regiones del Brasil, en el Instituto Cardiológico de Beneficencia Portuguesa, de Manaus.- La intervención se realizó con las más modernas técnicas y de un consagrado equipo de cardiólogos encabezado por el doctor Mariano Brasil Terrazas, que tomó a su cargo el caso de "la bolivianita".

Regularmente, una intervención de este tipo cuesta, en Manaus, alrededor de 400.000 pesos bolivianos, al cambio actual. La Sra de Lavayén, dijo que era imposible conseguir esa suma para ayudar a la chica.

Fue entonces que tomó contacto con personalidades brasileños en esta ciudad, quienes le informaron sobre la labor de beneficencia que hacía la esposa del gobernador de Manaus, en casos similares. Tomó contacto con ella, explicándole el delicado asunto.

"En mi casa, sólo esperaban el desenlace final, era humanamente imposible conseguir esa suma", dice Nelly a tiempo de asegurar que solamente la válvula de pericardio llega a costar más de cien mil pesos bolivianos.

Los contactos que siguieron fueron directamente entre la Sra. de Lavayen, y la esposa del gobernador de Manaus, Amine Lindoso. Ella había visto los cardiólogos, financió su internación y consiguió el turno para la operación.

Hace pocos meses, la señora de Lavayén, tuvo un activo trabajo en esta ciudad. Acudió a personas voluntarias, empresarios y familiares, para conseguir recursos para el pasaje de Nelly y su compañante a Manaus. Su activa participación en voluntariado logró abrirle las puertas y no sólo consiguió para el traslado de la chica, sino también para otros gastos.

Una vez en Brasil, Nelly fue sometida a una serie de exámenes que confirmaron el diagnóstico de los médicos bolivianos. Su caso era realmente grave, no podía hacer casi ningún movimiento y hasta alimentarse con líquidos le costaba esfuerzos supremos.

La paciente ha regresado a Santa Cruz, ya restablecida, y los médicos aseguran que ha superado el estado crítico. Recurrió a "PRESENCIA" para agradecer a Amine de Lindose, que como activa integrante del voluntariado en Manaus, hizo posible que se cubrieran los costos de la operación, al cardiólogo Mariano Brasil Terrazas, que tomó a su cargo el caso, al Instituto Cardiológico de Beneficencia Portuguesa, porque sin su cooperación habría sido imposible esta intervención y a Anita de Lavayén por haber sido quien inició los contactos para ayudarla, puesto que su familia no disponía ni siquiera para gastos de urgencia médica.

CORDEOR ejecutará programa de riego en áreas rurales

ORURO, 25 (PRESENCIA).- La Corporación de Desarrollo de Oruro, considera la posibilidad de llevar a cabo un programa de riego en el departamento, en forma conjunta, con el departamento nacional de riegos del Servicio Nacional de Desarrollo de Comunidades. Con objeto de apreciar los proyectos que ejecuta esta última entidad, en Cochabamba, viajó a esa ciudad una comisión de la Corporación de Desarrollo de Oruro, encabezada por su interventor, Tcnl. César Cardona Egüez, respondiendo a una invitación formulada por el ingeniero Eliseo Colque.

Acompañaron al interventor de CORDEOR, el jefe interino del departamento de planificación y programación, licenciado Edmundo Espinoza, los técnicos ingeniero Ramón Oviedo e ingeniero agrónomo Marco Lara. La visita duró tres días. A su retorno indicó que el Cochabamba visitó las oficinas del departamento nacional de riegos del SNDC y las represas de Koari, Kehuiña Kjocha y Laguna Robada, en las proximidades del valle alto cochabambino.

La visita formó parte de los contactos preliminares, motivados por el ingeniero Colque, a fin de interesar a CORDEOR, para la suscripción de un convenio de trabajo conjunto, para desarrollar en Oruro sistemas de irrigación, a corto y mediano plazo, con el apoyo de la Misión Técnica Alemana que tiene su centro de operaciones en la capital valluna.

El proyecto de convenio, analizado ampliamente en Cochabamba, entre técnicos de CORDEOR y el Departamento Nacional de Riegos, será sometido a consideración del directorio de la entidad regional de desarrollo, para su respectiva aprobación. Iniciálmente, se convino en estables " una relación de trabajo conjunto, dada la importancia y urgencia de dotar de riego a comunidades rurales del departamento de Oruro, a fin de impulsar la agricultura y ganadería y evitar la emigración de grupos humanos campesinos, en busca de mejores condiciones de vida.

La coordinación de esta relación fue motorizada por el director regional del Servicio de Desarrollo de la Comunidad, ingeniero José Soto Fernández.

El Tcnl. Cardona y los técnicos de CORDEOR visitaron, acompañados del Ing. Colque, las presas de Koari y Kehuiña Kjocha, ambas en construcción, en las proximidades de Tiraque, a través de licitación pública. El Servicio Nacional de Desarrollo de Comunidades programó una inversión de 16.000.000 pesos. La presa de Kehuiña Kjocha embalsará 2.050.000 metros cúbicos de agua, irrigando, a partir de 1981 un total de 1.763 hectáreas, para beneficiar a 533 familias. La presa de Laguna Robada, cercana a la población de Aguirre, tiene una capacidad de embalse de 1.200.000 metros cúbicos y regará luego de una necesaria ampliación, alrededor de 400 hectáreas de terreno cultivable.

En ambos casos, la red de canales revestidos y rústicos fue construida por los campesinos que, a la vez, fueron debidamente organizados para asumir la responsabilidad de manejar los sistemas de riego, mediante el sistema cooperativista.

Esta experiencia será aplicada en Oruro y se establecerá preliminarmente que, en la gestión de 1981, podría encararse la construcción de una o dos presas, en base a información acopiada por el Servicio Nacional de Comunidades pero con el respaldo técnico y económico de CORDEOR.

El ingeniero Colque, orureño de nacimiento, prometió la máxima cooperación a los proyectos que, en materia de riego, pueda alentar la Corporación de Desarrollo de Oruro, aspecto que será debidamente aprovechado por esta institución, de modo que se puedan concretar más posibilidades de progreso de las zonas rurales altiplánicas, ahora muy deprimidas, debido a diversos factores.

REHABILITACION CARDIACA.- Cardiólogos, profesores de educación física, enfermeras y otros participan del primer curso nacional de rehabilitación cardiaca organizado por el Instituto del Corazón de Santa Cruz, con el apoyo del Dr. Nagamine de la Universidad de Sao Paulo. (Foto PRESENCIA - SANTA CRUZ).

Santa Cruz
Entregaron conclusiones sobre análisis legal de Universidad

SANTA CRUZ, 25 (PRESENCIA).- "La situación de anarquía caótica en la universidad "Gabriel René Moreno" de esta ciudad, tuvo su origen en la falta de un estatuto orgánico y de un reglamento general, que normen el funcionamiento de esta casa superior de estudios", son las conclusiones del dignóstico legal que realizó una sub comisión y fue entregado este jueves al presidente de la sub comisión regional de la Universidad.

De acuerdo a ese análisis, las normas establecidas por el Consejo de Educación de la Universidad Boliviana (CEUB) lejos de tener coordinación "por lo general atentaron contra la autonomía que la carta magna otorga a cada una de las universidades".

El documento fue entregado y difundido en síntesis por el presidente de la dirección jurídica, abogado Hugo Teodovich, luego de ser debatido en una reunión plenaria, hasta ser aprobado.

Una comunicación de la universidad dice que, en cuanto a los acuerdos y resoluciones tomadas en las conferencias de rectores, vicerectores y dirigentes estudiantiles, se aprobaron sin participación del sector de docentes "y bajo influencias contrarias al espiritu de la autonomía universitaria, implantada en el estatuto Bustamente de 1930".

OBJETIVOS

De acuerdo al criterio de las autoridades de la universidad local, los objetivos de este diagnóstico han sido divididos en tres partes: establecer cuáles son los instrumentos normativos con los que se rigió la casa de estudios, hasta la suspensión temporal de las actividades universitarias.

Determinar las fallas y ausencias de instrumentos normativos existentes hasta esa fecha (18 de agosto del presente año) en el régimen jurídico universitario.

Recomendar lo que debe hacerse en materia de estatuto y reglamento, para encauzar a la universidad "Gabriel René Moreno" a un reordenamiento jurídico que le permita cumplir eficazmente con sus altos fines.

Este estudio o diagnóstico, contiene según se dijo, un amplio análisis de los instrumentos legales con los que se rigió la universidad, observaciones y recomendaciones, en cuanto a estatuto orgánico y reglamento general, reglamento interno de personal administrativo, reglamento de adquisiciones, estatuto docente, reglamento estudiantil, reglamento de becas, de bibliotecas, de institutos de investigación, seguro social y régimen de las empresas universitarias.

Se dice que el diagnóstico en cuanto al estatuto docente, observa falta de una oportuna consideración y aprobación del proyecto, por el Consejo Universitario, debido al conflicto docente-estudiantil producido en 1979 y que generó problemas que impidieron el normal desenvolvimiento de las labores académicas y la regularización de los profesores que habían ingresado a la docencia universitaria de 1972 adelante.

El diagnóstico recomienda que, para facilitar el reordenamiento de la universidad, se plantea hacer una revisión del actual proyecto de estatuto docente universitario, que debió considerarse en el consejo universitario, concordándolo con el estatuto orgánico de la universidad que se encuentra ya elaborado. Para evitar confusiones, se indicó que se denominará: "reglamento general de la docencia universitaria".

El documento señala finalmente que la falta de un reglamento estudiantil "creó condiciones para que imperara el caos y la anarquía en la universidad, que se manifestaron a través de conflictos que adquirieron características de escándalo público, especialmente por haberse ejercido la representación paritaria en el consejo universitario con prepotencia y solamente con las autoridades, vicerector y decanos, pues los profesores no tuvieron representación en el consejo, debido a la cerrada oposición de los dirigentes estudiantiles.

En Oruro se realiza encuesta sobre consumo de alimentos

ORURO, 25 (PRESENCIA). Unidad Sanitaria empezó hoy una encuesta de consumo de alimentos en la población, especialmente en las zonas suburbanas. Su propósito es obtener datos que permitan evaluar correctamente el problema de la desnutrición y, en base a ellas, adoptar las medidas tendentes a disminuir sus efectos.

El doctor Humberto Herbas Lavayén, juntamente con el equipo que tendrá a su cargo la encuesta, explicó que el problema de la alimentación y nutrición no es privativo de Bolivia, sino fundamentalmente, un flagelo que azota a todos los países subdesarrollados.

Agregó que las causas para la desnutrición son diversas, polifacéticas, en las que existen interrelaciones que complican aún más el problema, "que ya de por sí es sumamente difícil".

Personeros del equipo agregaron que los efectos de la desnutrición son altamente perjudiciales para la población, en términos de su menor desarrollo físico y mental, porque limita su capacidad para el desarrollo económico y de productividad.

Expresaron que, en consecuencia, es necesario volcar todos los esfuerzos para encontrar el remedio adecuado, combinando recursos y medios, en todos los campos de actividad, con coordinación con otros sectores concurrentes en esta problemática.

Señalaron que estos antecedentes impulsaron a la realización de la encuesta principalmente en el Departamento de Oruro, por intermedio de Unidad Sanitaria, que empleará funcionarios y equipos de sus Departamentos de Nutrición, Supervisión Médica y Planificación.

La encuesta comprende tres fases. La primera está calificada como preparatoria; la segunda como ejecutiva; la tercera evaluativa.

Los objetivos generales de la encuesta que, empezó hoy, tienen por finalidad establecer el consumo diario de alimentos, en cantidad y calidad, en familias de los barrios suburbanos de la ciudad.

Dentro de los objetivos específicos, busca establecer el promedio de consumo diario, el promedio per cápita y comparar estos resultados con tablas de requerimiento.

Las autoridades explicaron que, para las labores de la encuesta, la ciudad fue zonificada. Agregaron que los encuestadores están debidamente entrenados para llevar a cabo su labor, en forma óptima.

El doctor Herbas Lavayén recalcó que el éxito de la encuesta, en gran medida, dependerá de la cooperación que preste la población, proporcionando datos correctos, tal como piden los encuestadores, teniendo en cuenta que sus resultados "beneficiarán directamente a la población". También remarcó el papel importante que para este efecto tienen los medios de comunicación social.

Frustraron robo a una joyería de Cochabamba

COCHABAMBA, 25 (PRESENCIA).- La oportuna reacción de la propietaria de una joyería, ubicada en la céntrica avenida Heroínas esq. Ayacucho permitió que la policía frustrara un audaz asalto, perpetrado por dos malvivientes.

En horas de la mañana, de ayer, el propietario de la joyería Daza, abrió las puertas de su negocio, en compañía de su esposa. Serían aproximadamente las 8,30 cuando dos encapuchados ingresaron al local apuntándoles con sendos revólveres.

Antonio Daza reaccionó en esa situación y recibió un golpe en el rostro, esto aprovechó su esposa para salir a la puerta y pedir auxilio, lo que aprovechó uno de los maleantes para escapar. En la confusión escapó también Adolfo Gutiérrez, de nacionalidad argentina. La oportuna reacción de los guardias permitió la captura de este último, quien escapó por algunas cuadras, siendo detenido. Posteriormente, fue entregado a la SIE, para su interrogatorio, por cuanto no portaba documentos. El otro antisocial logró escapar eludiendo a sus perseguidores.

En Santa Cruz finalizó curso de filmación para televisión

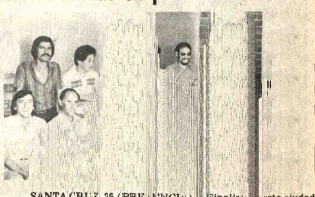

SANTA CRUZ, 25 (PRESENCIA).- Finalizó en esta ciudad el primer curso de filmación para televisión que dictó FOMO. Las experiencias trasmitidas por profesores profesionales, han sido consideradas "de gran valor para el mejoramiento y modernización de los sistemas televisivos en este distrito".

Los organizadores de este curso, que tuvo una duración de cuatro meses, fueron la Organización Internacional del Trabajo (OIT) y la cooperación del gobierno de Suiza, habiendo sido dirigido por el experto Roberto Calbelo.

Asistieron periodistas y gente vinculada con la comunicación de masas, pertenecientes a la Corporación de Desarrollo, Ministerio de Asuntos Agropecuarios, Casa de la Cultura, "Raúl Otero Reiche" Televisión Universitaria Canal 11 y de FOMO.

El curso abareó temas sobre la filmación de películas y video objetivos en imágenes fijas, imagen simultánea, manejo de máquinas y otros relacionados con la profesión.

Los participantes que recibieron certificado de asistencia son: Lizandro Vargas, Gastón Ruiz, Wilde Abdn, Ejnar Egüez, Augusto Heredia, Rodolfo Miranda, Felipe Arancibia, Amilcar Jaldín y Peter Marcó; los vemos en la foto junto a los profesores.

EL FRANCES CIVILIZADO

su noble cómplice

Gran pique, agilidad, agarre en las curvas y gran estabilidad.

Su habitáculo es amplio, confortable, seguro.

Definitivamente, el PEUGEOT 305, es armonía de avanzada, es el auto de la osada nueva generación...

Designado EL AUTO DEL AÑO por la Revista Europea What Car

PEUGEOT 305

UNA DECISION RESPONSABLE

saci

SOCIEDAD ANONIMA COMERCIAL INDUSTRIAL

LA PAZ	COCHABAMBA	SANTA CRUZ	ORURO
Av. Armentia 573	Jordán 3930	René Moreno esq. Warnes	Bolivar 373

Nueva ley regularizará sistema y funcionamiento de registro civil

Se descubrió exagerado incremento de oficialías en un año, como también existencia de oficialía clandestina

El Ministerio del Interior, a través de su Subsecretaría de Justicia y de la Dirección General del Registro Civil, proyecta una nueva Ley del Registro Civil que dará un nuevo modelo a esa organización y la modernizará a través de nuevos sistemas. El Subsecretario y el Director General, Dr. Ariel Carvajal y My. Willy Arriaza, respectivamente, al referirse a esos temas, denunciaron en conferencia de prensa, haberse establecido un incremento exagerado de oficialías en el último año y descubieron la existencia de una Oficialía clandestina de Registro Civil, en el edificio donde funciona el Correo de "última hora" en la calle Figueroa.

Esa Oficialía, número 2077, fue suprimida en enero de este año, pero resultó que continuaba funcionando clandestinamente, con un libro de inscripciones sustraído de la Dirección General del ramo, que era detentada por Jorge Pérez, y que a la vez servía para realizar otros trámites de carácter comercial y técnico.

El nombrado utilizaba sellos y formularios originales del Registro Civil, estando estos firmados en blanco. Memorizaba en papel sellado, también firmados en blanco, servían para realizar trámites en algunas parroquias, sorprendiendo, al parecer, la buena fe de algunos párrocos, para obtener certificados de nacimientos y de matrimonio.

Las tramitaciones judiciales que realizaba, por su forma, constituyen, afirmó el Subsecretario Carvajal, delitos tipificados en el Código Penal, entre los cuales citó "prolongación ilegal de funciones" y el ejercicio ilegal de la profesión. Dijo también que está complicado un ciudadano que aparecía como ingeniero. El Dr. Ibanza Suárez, asimismo, figura también como incurso en delito, por haber firmado muchos escritos como abogado, para trámites ilegales.

El tramitador era Fausto Vedia y su esposa, Aida Jiménez de Vedia, Oficial del Registro Civil, había firmado varios formularios en blanco. Todos ellos han sido, a la fecha, puestos a disposición del Ministerio Público, previniéndose que otras personas, complicadas en los hechos denunciados, también serán juzgadas.

INSCRIPCIONES

La mencionada autoridad extrañó el incremento de oficialías en el último año, "probablemente con fines políticos", según dijo. Al 31 de marzo de 1979, en la ciudad de La Paz, habían 78 oficialías, pero a la misma fecha de 1980, ellas subieron a 142 y en provincias a 500.

Según señaló, en el Beni el incremento representó 500 por ciento, en Tarija un 326 por ciento, en Santa Cruz, a un 348 por ciento y, así, sucesivamente en otros departamentos.

NUEVO SISTEMA

El My. Arriaza anunció que el Registro Civil implantará nuevos sistemas de trabajo, mediante el método de microfilm y la codificación personal. Actualmente, dijo, su oficina atiende un promedio de 1.500 personas por día, que tienen que formar fila desde las 6 de la madrugada. Con el nuevo sistema, se eliminarán las aglomeraciones y los interesados serán rápidamente despachados.

Dijo que, para regularizar sistemas y el funcionamiento de esa oficina, se estudia actualmente un proyecto de ley, que será sometido a la consideración del Ministro del ramo, a fin de que éste lo presente en reunión de Gabinete, para los efectos de revisión y aprobación.

25 años de la Cámara Boliviano-Alemana de Comercio

En el Salón Utama del Hotel Plaza, la Cámara de Comercio de Industria Boliviano-Alemana y Lufthansa Líneas Aéreas Alemanas, ofrecieron ayer un desayuno a representantes de la prensa nacional, con motivo del 25 aniversario de fundación de la primera entidad. En la oportunidad, se explicó a los periodistas la trayectoria de la Cámara Boliviano-Alemana de Comercio e Industria y los actos que se realizan para celebrar sus Bodas de Plata.

La entidad fue dundada el 17 de octubre de 1955. Al comienzo tuvo 75 socios fundadores. Actualmente tiene 233, 67 de ellos en Alemania y uno en Chile. El primer presidente fue Julio Zuazo Cuenca. La entidad estableció su primera oficina en el edificio de la firma Zeller de Mozer y Cía. en la Av. Mariscal Santa Cruz. Luego se trasladó a la calle Potosí 1156 y actualmente tiene sede en el edificio Krutzfeld de la Av. Ballivián. En los últimos 25 años, la Cámara de Comercio e Industria Boliviano-Alemana ha fomentado las relaciones económicas entre Bolivia y Alemania. En ese sentido, ha estimulado la exportación de productos nacionales no tradicionales y ha prestado asesoramiento a las empresas interesadas en exportar. Asimismo, ha actuado como entidad mediadora para conseguir representantes e importadores bolivianos de productos alemanes. De igual forma, trabaja, según se explicó, en la búsqueda de cooperación y la promoción de inversiones en Bolivia. La fotografía corresponde a dicho acto.

En América Latina

Leve aumento del consumo de petróleo durante 1979

El consumo de petróleo en América Latin a aumentó solo levemente, durante 1979, según el informe sobre el Progreso Económico y Social recientemente publicado por el Banco Interamericano de Desarrollo (BID).

En 1978, el consumo fue de 1.290 millones de barriles, mientras que en 1979 alcanzó a 1.320 millones, según el estudio, que sostiene que esa disminución de la tasa de crecimiento del consumo de petróleo surgió de una reacción que se produjo en varios países ante los fuertes aumentos que se registraron en los precios del petróleo en el mercado mundial durante el año y de una mayor utilización de otras fuentes de energía, especialmente, la hidroelectricidad.

A la vez, la producción de petróleo crudo de América Latina continuó aumentando, aunque a una tasa menor que en 1978. En 1979, la producción de crudo aumentó en un 15 por ciento, llegando a casi 2.000 millones de barriles al final de año.

Desde 1975, la producción de la región en su conjunto ha crecido, principalmente a raíz de los aumentos experimentados en la producción de México, Perú y Argentina.

México aumentó su producción en un 23 por ciento, mientras que Venezuela lo hizo en solo un 8.5 por ciento. Para fines de año. la producción mexicana llegará a 2.500.000 barriles diarios.

Argentina, Brasil, Ecuador y Perú también registraron aumentos en la producción correspondiente a 1979 y disminuyó en Colombia, Bolivia y Trinidad y Tonago.

Desde el inicio de la crisis energética, según el informe del BID, virtualmente todos los países latinoamericanos han intensificado sus actividades de exploración petrolera.

Los datos disponibles indican que las reservas probadas de petróleo crudo ascendían a fines de 1979 a 74.000 millones de barriles, mientras que en 1978, esas reservas se calculaban en 54.000 millones de barriles.

DESIGNACIONES EN BID

El Presidente del Banco, Antonio Ortiz Mena anunció la designación de los señores José R. Chiriboga y Oscar Rodríguez Rozic, como jefes interinos de la Oficina de la Presidencia, en reemplazo del señor Alfonso Grados, quien renunció para asumir el cargo de Ministro de Trabajo del gobierno peruano.

El señor Joaquín Pombo fue designado como Asesor Jurídico del Banco y reemplaza en esas funciones a Aníbal Fernández de Soto.

Se realizó ayer la feria exposición de Chiripaca

En la localidad de Chiripaca, provincia Los Andes del departamento de La Paz, el Ministro de Educación y Cultura, Cnl. Ariel Coca Aguirre inauguró ayer la primera feria-exposición de Agropecuaria y Artesanías, en la que se exhibió ganado, productos agropecuarios y manualidades.

"Queremos inaugurar la primera feria-exposición Agropecuaria y Artesanal, prometiéndoles que este tipo de ferias, las realizaremos en todo el Altiplano, para concluir en una exposición en la ciudad de La Paz, donde mostraremos a todo el país lo que es capaz de hacer y producir el hermano campesino", dijo el Ministro Coca en la concentración campesina organizada con motivo de la feria-exposición.

Las autoridades educativas dieron realce a la muestra para indicar que la educación es capaz de incentivar el desarrollo socioeconómico, cuando se la lleva adelante en coordinación directa con la comunidad.

La Corporación Regional de Desarrollo de La Paz (CORDEPAZ) presentó un stand en el que se exhibieron muestras de ganado Pardo Suizo adaptado a la altura, ganado ovino mejorado y variedades vegetales de los viveros que tiene esa entidad. Se realizaron demostraciones de saneamiento animal, inseminación artificial y formas de lograr insumos para el sector industrial.

Se informó a PRESENCIA que se trata de la pimera feria-exposición de este tipo con el objeto de incentivar la realización de este tipo de muestras entre los campesinos no sólo del departamento de La Paz, sino también de todo el país para promocionar elementos agroindustriales, intercambiar experiencias y lograr la integración ecoómica y social en el sector rural.

Los campesinos de la región presentaron manualidades con diversos motivos y expusieron artículos producidos en la región mediante cultivos dirigidos a mejorar la calidad de los mismos.

En la primera feria-exposición participaron también el Ministerio de Asuntos Campesinos y Agropecuarios, a través del Proyecto Ingavi, el Ministerio de Previsión Social y Salud Pública con un stand destinado a la presentación de formas de higiene y el Ministerio de Educación.

CENTRO PILOTO DE EDUCACION

El Ministro de Educación y Cultura, Cnl. Ariel Coca anunció, en la oportunidad, la creación de un Centro Piloto de Educación Integral de la Comunidad, en Chiripaca. Dijo que esa institución impartirá próximamente enseñanza de agropecuaria, salud, educación para el hogar, recreaciones y artesanías rurales.

La Feria-Exposición de Agropecuaria y Artesanías de la provincia Los Andes fue auspiciada por la Dirección General de Educación Rural y por el Departamento Nacional de Educación de la Comunidad. A los actos, asistieron también los Subsecretarios de Educación Urbana y Rural, Jaime Antonio Castellanos, y Carlos Pardo, respectivamente, además de otras autoridades.

INAUGURACION DE SISTEMA DE ALUMBRADO ELECTRICO

La Corporación Regional de Desarrollo de La Paz (CORDEPAZ) y el Instituto Nacional de Electrificación Rural (INER) inauguraron ayer en la localidad de Mocomoco, un sistema de alumbrado eléctrico, en cumplimiento de un convenio suscrito en 1978, destinado a dotar a poblaciones pequeñas y principalmente rurales, de la infraestructura básica necesaria para su desarrollo económico y social.

Con la inauguración del citado sistema, más de ocho mil pobladores de la localidad de Mocomoco disponen de energía eléctrica que posibilitará la constitución de cooperativas o comités de electrificación.

EN PELECHUCO

Un nuevo sistema de alumbrado eléctrico será inaugurado en la localidad de Pelechuco, por ejecutivos de CORDEPAZ e INER, dentro del programa de electrificación rural que alcanzará a siete poblaciones seleccionadas por la Corporación de Desarrollo de La Paz, con una inversión de 2.910.117 pesos bolivianos.

Más de dos mil pobladores de Pelechuco se beneficiarán desde hoy con el nuevo servicio.

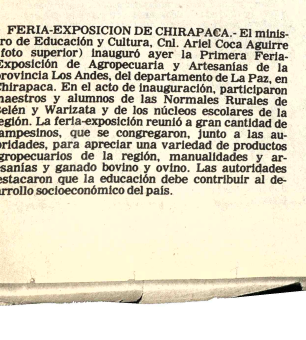

FERIA-EXPOSICION DE CHIRAPACA.- El ministro de Educación y Cultura, Cnl. Ariel Coca Aguirre (foto superior) inauguró ayer la Primera Feria-Exposición de Agropecuaria y Artesanías de la provincia Los Andes, del departamento de La Paz, en Chirapaca. En el acto de inauguración, participaron maestros y alumnos de las Normales Rurales de Belén y Warizata y de los núcleos escolares de la región. La feria-exposición reunió a gran cantidad de campesinos, que se congregaron, junto a las autoridades, para apreciar una variedad de productos agropecuarios de la región, manualidades y artesanías y ganado bovino y ovino. Las autoridades destacaron que la educación debe contribuir al desarrollo socioeconómico del país.

Repuntó valor de la producción de oro en la región de Tipuani

El valor de la producción de oro en la región de Ti repuntó considerablemente en septiembre pasado, seg informe del Banco Minero de Bolivia, entidad encarga la adquisición de toda la producción aurífera nacional.

El informe dice que el repunte en el valor del oro, q vado en las compras efectuadas en Tipuani, "se debe damentalmente a los precios (del oro) en el mercado nacional y a la tendencia que muestran las cooperativa mecanizar sus áreas de explotación".

Toda la producción aurífera de Tipuani está a car cooperativas de trabajadores.

Según el informe, Tipuani se mantiene en el pr lugar entre las regiones productoras de oro. El Banco nero dice que se ubican en los siguientes puestos, en decreciente, las compras efectuadas por sus agencia Oruro, Potosí, La Paz, Uyuni, Tupiza y Cochabamba.

Las compras de oro de septiembre tuvieron un ligeramente superior a los 68 millones de pesos boliv es decir, más de lo que se había pagado en el mismo me año pasado. Esa suma fue invertida en la adquisici aproximadamente 140 kilos finos de oro.

En septiembre último, el Banco Minero compró un de 805.776 kilos finos de diferentes minerales, para lo invirtió 166.696.508 pesos bolivianos.

El desembolso mayor corresponde a las compras de Luego están las compras de estaño, antimonio y wolfra En cuanto a tonelaje, la agencia del Banco Minero compró más minerales fue la de Potosí, seguida de Or La Paz, Tupiza, Uyuni y Cochabamba, añade el info oficial.

No será renovado contrato co West Coast, que fenece en 19

Por considerar que la Empresa Nacional de Telecomunicaciones ENTEL se encuentra en condiciones materiales y técnicas para prestar todos los servicios de comunicación por télex y telegrafía nacional e internacional, el gobierno ha resuelto no renovar contrato con la Empresa "West Coast", el mismo que fenece el 19 de agosto de 1981.

El Ministerio de Transportes ha comunicado a los medios de la prensa oral y escrita que la determinación fue adoptada en razón de que la concesión de servicios a la Empresa The West Coast of American Telegraphy Company Ltda. es de carácter temporal. Anota que el Estado, por la atribución concedida por el Decreto de 30 de octubre de 1968, designa a ENTEL, para instalar y operar los servicios, no debiendo otorgarse concesiones a otras empresas.

El informe oficial añade que ENTEL está en condiciones de atender las necesidades de los servicios internacionales, respetando las actuales concesiones, las cuales no serán ampliadas, modificadas ni renovadas.

Se agrega que En incrementará en esta f sus ingresos y mejora rentabilidad en 1981, cost para ello con los med canales de tráfico eficie la Estación Ter Tiahuanacu.

El Ministerio de Tr portes ha resuelto otorga Empresa West Coast margen razonable arreglar todos los detalle cumplimiento de este con -concesión, a fin de que p prestar sus servicios has 31 de diciembre de 198 en razón de que West Coas be realizar una serie de te tes administrativos, lueg cumplirse el contrato concesión.

El Ministerio de Tr portes, admite su compro de prestar a ENTEL su p respaldo, dotándole de t los medios materiales y ofrecer un servicio e efic al público usuario.

National ARTEFA PARA EL H DE MU

Monumento a Juana Azurduy de Padilla

La Comisión Nacional de Celebración del Bicentenario de Nacimiento de doña Juana Azurduy de Padilla, la Asociación de Guías Scouts de La Paz y escuelas y colegios rindieron ayer homenaje a la insigne heroína de la independencia, en un acto especial realizado en la Plaza San Pedro, para recordar el 164 aniversario de su nombramiento como Tenienta Coronela del Ejército Argentino. El grado militar fue conferido por la Junta de Gobierno de las Provincias Unidas del Río de La Plata y transmitida a la heroína el 23 de octubre de 1816 por el General Manuel Belgrano. En el homenaje de ayer, los guías scouts, representantes de entidades femeninas, escolares y colegiales, tomaron posesión del lugar donde se levantará, en un futuro próximo, el monumento a la guerrillera de la independencia. La Asociación de Guías Scouts entregó a la Comisión Nacional del Bicentenario de doña Juana Azurduy una sarta de 12.500 llaves de bronce, con un peso estimado en 100 kilos, que servirán para construir el monumento. Las llaves fueron recolectadas en el marco de una campaña, denominada "una sonrisa, una flor, por una llave", que realizaron los guías scouts. La Comisión Nacional, por su parte, entregó un diploma a cada una de las compañías y rondas de scouts, en señal de agradecimiento. Representantes de diversos colegios y escuelas también entregaron llaves, con el mismo fin. En el acto, que congregó a gran cantidad de público, hablaron la señora Nery de Zuazo y una guía de la compañía del Colegio Loretto, María Bolivia Rothe, para rendir homenaje a la guerrillera. Destacada actuación tuvieron la banda del Regimiento Policial N° 1 y la banda del Instituto Americano, que dieron el marco musical adecuado a la ceremonia cívica. En el acto , estuvo presente la señora Rosario de Reyes Villa, esposa del Ministro de Defensa. También estuvieron don Arturo Costa de la Torre, Evelyn de Reyes, Delia Mercado de Trigo, Zaida Carrasco, Elsa Dorado de Revilla y María Elba Gutiérrez, miembros de la Comisión Nacional de Celebración del Bicentenario de doña Juana Azurduy de Padilla. Se informó, por último, que varios colegios y escuelas anunciaron que participarán en la campaña de bronce para construir el monumento. En la fotografía, se observan dos aspectos del acto.

En La Paz

El Alcalde visitará hoy la zona "Nuevos Horizontes"

El Alcade Municipal de La Paz, Raúl Salmón de la Barra, visitará hoy la zona "Nuevos Horizontes", situada en el sector sur de El Alto, para conversar con los vecinos quienes le invitaron para hacerle conocer sus necesidades y requerimientos.

La visita se realizará en horas de la mañana, junto a técnicos municipales quienes se interiorizarán de la actual situación de la zona en cuanto a servicios y medios urbanísticos.

CONGRATULACIONES

"En reconocimiento por la labor realizada durante la presente gestión por el Alcalde Raúl Salmón, en cumplimiento del programa aniversario de la fundación de La Paz, autoridades, entidades públicas y particulares, hicieron llegar notas de congratulación", según el boletín de prensa del Departamento de Relaciones Públicas.

El Ministro de Defensa Nacional, General Armando Reyes Villa, el Ministro del Interior Migración y Justicia, Coronel Luis Arce Gómez; el Secretario Permanente del Consejo Nacional de Seguridad, Contraalmirante Walter Nuñez Rivero, y el Comandante del Regimiento Ingavi, 4 de Caballería, Coronel Alberto Grybowski, Navarro, coinciden en señalar la importancia de las obras entregadas en el 432 aniversario de la Fundación de La Paz, como ser la Terminal Terrestre de Buses y el parque mirador de Laikacota.

El Presidente del Lloyd Aéreo Boliviano, los socios de Rotary Club y otros destacan "el nuevo espíritu impuesto en el trabajo municipal, a pesar de la escasez de recursos económicos".

RECONOCIMIENTO

El Alcalde Municipal, mediante nota dirigida a Jorge Méndez, funcionario del Departamento de Fiscalía Impositiva del Tesoro Municipal, lo felicita "por el encomiable trabajo de auditoría practicado en la firma Socoman".

¿AMBIENTE PESADO?
VENTILADORES Y EXTRACTORES
PARA USO INDUSTRIAL Y DOMESTICO
DISTRIBUYE:
HANSA Ltda.
La firma boliviana de su confianza con más de 70 años al servicio del país.
DEPTO. TECNICO Tels: 53661-54445-Yanacocha esq. Mercado
Sucursales COCHABAMBA-ORURO-POTOSI-SANTA CRUZ-SUCRE-CAMIRI-TARIJA-TUPIZA-VILLAMONTACHA-TRINIDAD

PONGALE PRECIO A SUS HORAS LIBRES
PREPARESE COMO TECNICO ESPECIALIZADO
AUTORIZADO POR R.M. No. 395
En menos tiempo del que se imagina, en su propio hogar, con las LECCIONES y EQUIPOS de PRACTICA de Hemphill Schools USTED PUEDE ESPECIALIZARSE en cualquiera de las siguientes carreras:
● RADIO-ELECTRONICA Y TELEVISION ● AIRE ACONDICIONADO, REFRIGERACION Y ELECTRICIDAD ● ELECTRONICA BASICA ● MOTORES DIESEL ● CONTABILIDAD ● INGLES ● GUITARRA ● MECANICA AUTOMOTRIZ
ENVIE HOY MISMO ESTE CUPON Y RECIBIRA GRATIS CATALOGO AMPLIAMENTE INFORMATIVO
HEMPHILL SCHOOLS JUAN DE LA RIVA, ESQ. LOAYZA
EDIFICIO ALBORADA LOCAL 1 LA PAZ, CASILLA 20763
Deseo recibir información sobre la especialidad que marco con una "X"
○ ELECTRONICA-RADIO-T. V ○ AIRE ACONDICIONADO REFRIGERACION-ELECTRICIDAD ○ ELECTRONICA BASICA ○ MECANICA AUTOMOTRIZ ○ MOTORES DIESEL ○ CONTABILIDAD ○ INGLES ○ GUITARRA
Marque solo una carrera
Nombre
Dirección
Ciudad Prov o Edo.
HEMPHILL SCHOOLS
JUAN DE LA RIVA, ESQ. LOAYZA
EDIFICIO ALBORADA LOCAL 1
LA PAZ, CASILLA 20763
TEL. 34-34-93
Si usted desea informacion telefónica para mayor rapidez, llamenos al Tel.

Precio promedio semanal del estaño fue $US. 7,58

Las operaciones en el mercado internacional de metales resultaron afectadas en la última semana, por la creciente tensión política y militar en el Golfo Pérsico.

Las cotizaciones variaron bruscamente y, en general, fueron inferiores a las de la semana anterior.

Siguiendo las pautas de los precios del oro, en la última semana bajaron las cotizaciones del estaño y la plata.

Informes de agencias noticiosas internacionales indican que los precios de los metales, afectados principalmente por la guerra entre Irán e Irak y por el asunto de los rehenes estadounidenses en Teherán, bajaron bruscamente a fines de la última semana, al conocerse noticias sobre una inminente puesta en el mercado de partidas masivas de oro provenientes de la Unión Soviética.

Otros informes indican que un factor adicional que contribuyó a la baja de las cotizaciones fue una acción dirigida por Estados Unidos para mejorar la posición del dólar frente a las principales monedas europeas.

En la Bolsa de Metales de Londres —segun los informes oficiales de la Corporación Minera de Bolivia— el estaño alcanzó una cotización promedio semanal de 7.85 dólares la libra fina, inferior en cinco centavos al promedio de la semana anterior.

La compra-venta de estaño tuvo un comportamiento irregular. Marcó una cotización de 7.32 dólares, el lunes; subió a 7.63 , el martes, y a 7.66 dólares, el miércoles. Pero bajó bruscamente a 7.49 dólares la libra fina, el jueves, para volver a repuntar, hasta 7.62 dólares, el viernes.

El oro, que tuvo un precio promedio de 649.20 dólares la onza troy, sufrió una clara tendencia descendente. Su precio máximo de la última semana fue registrado el lunes, con 663 dólares; el mínimo correspondió al viernes: 623 dólares la onza troy. (En la semana anterior, el promedio había sido de 673.80 dólares la onza troy).

El precio promedio semanal de la onza troy de plata fue 19.52 dólares (promedio anterior: 21.18 dólares).

Según expertos de la minería nacional, las operaciones internacionales de compra-venta de metales podrían seguir registrando un comportamiento irregular, con tendencia al descenso, en la próxima semana.

Los precios de los demás metales sufrieron también ligeros descensos, en la Bolsa de Metales de Londres, según los informes oficiales.

Representante de COMIBOL en Londres

El ex gerente técnico de la Corporación Minera de Bolivia, Eduardo Asebey Salas, fue invitado por el gobierno para desempeñar las funciones de representante permanente de esa empresa en Londres y delegado alterno de Bolivia ante el Consejo Internacional del Estaño, se informó en fuentes oficiales.

La invitación fue hecha, mediante carta, por el actual gerente general de la COMIBOL, Cnl. Abel Martínez "en mérito a sus largos servicios a la minería nacional".

La designación oficial de Asebey, quien ocupó la gerencia interina de la COMIBOL, se producirá en los próximos días, según los informantes.

Sugieren nombre para presidente de CODETAR

Las Juntas Vecinales de Tarija, en telegrama múltiple enviado a las autoridades de gobierno y a PRESENCIA, piden la designación del "meritorio profesional y digno ciudadano" Dr. Angel Baldiviezo como nuevo presidente de la Corporación de Desarrollo de Tarija (CODETAR).

El Dr. Baldiviezo, fue en fecha pasada, Ministro de Educación y Cultura y actualmente es asesor del mismo despacho.

El telegrama de las Juntas Vecinales de Tarija lleva las firmas de Eduardo Auza, presidente; Victor Ledezma, primer vicepresidente; Eduardo Huanca, segundo vicepresidente; Carlos Rodríguez, Secretario General y los presidentes de los principales barrios de la ciudad de Tarija.

ALTOS ESTUDIOS NACIONALES. **El Presidente Luis García Meza pronunció un discurso en el acto de graduación de una nueva promoción de la Escuela de Altos Estudios Nacionales, que se cumplió ayer en la Sala de Banderas del Gran Cuartel General.**

Clausuró año académico la Escuela de Altos Estudios

Ayer, en el Salón de Banderas del Gran Cuartel General de Miraflores, fue clausurado el año académico de la Escuela de Altos Estudios Nacionales.

Estuvieron presentes, el Presidente de la República, los Comandantes de la Fuerza Aérea Boliviana y de la Fuerza Naval, los Ministros de Defensa, Salud, Vivienda y Urbanismo, los Jefes de Estado Mayor del Comando en Jefe, Ejército, Fuerza Aérea y Naval, el Alcalde de La Paz, el Comandante General de la Policía, Ex Directores de la Escuela, Embajadores, agregados militares y público invitado.

EGRESADOS

Entre los egresados figura el Contralor General de la República, Gral. Div. Aé. Elías Belmonte Pabón; los Ministros de Transportes y de Minería , Cnles. René Guzmán Portún y Carlos Morales Núñez del Prado, respectivamente ; los ex Ministros Raúl López Leytón y Gary Prado Salmón, el ex Prefecto de La Paz, Mario Oxa Bustos.

DISCURSOS

Luego de las lecturas de las órdenes del día, se escucharon las palabras del representante de la Promoción XXI, Cnl. Raúl Ramallo Velarde, quien dijo que la Escuela de Altos Estudios ha cumplido con el reto que le ha deparado la historia, cual es el servir al Estado. Expresó al Presidente de la República su agradecimiento por haber aceptado ser padrino de la Promoción "Reconstrucción Nacional". Afirmó que los alumnos egresados se consagrarán a la tarea de forjar una Bolivia nueva, poderosa y orgullosa.

El Comandante de la Escuela René Torres Saavedra manifestó que la Escuela de Altos Estudios está colocada en el más alto nivel académico del país, por tener la misión de preparar cuadros dirigentes superiores. Dijo que la Escuela es la vía natural para conformar las élites nacionales que impulsen el desarrollo y la seguridad de Bolivia.

Afirmó que en este período lectivo, la Escuela dedicó su atención a las zonas deprimidas, como son el Beni, Pando y Norte de La Paz, donde islas de poblaciones se pierden en una extensa geografía. Señaló que los estudios realizados significan un valioso aporte a la Patria.

Al despedir a la nueva Promoción, el Director de la Escuela formuló votos para que cada egresado ejecute una política de servicio incondicional a la patria.

Finalmente el discurso de clausura fue pronunciado por el Presidente de la República; el texto se registra en sección especial.

Nuevas autoridades del IBSS

El Ministro de Previsión Social y Salud Pública, Cap. de Frag. Avelino Rivero, posesionó ayer a las nuevas autoridades del Instituto Boliviano de Seguridad Social (IBSS), en acto especial realizado en el auditorio de ese despacho. El Dr. José Venegas Iporre asumió el cargo de Director Ejecutivo del IBSS, en reemplazo del Dr. Alfredo Bocángel Peñaranda. Simultáneamente, el Lic. Jaime Guzmán Gonzáles, el Lic. Hugo Rullova Sánchez, el Dr. Juan Albarracín Millán, y el Dr. Hugo Uzeda Gonzáles fueron posesionados como miembros del Consejo Técnico del IBSS. En el acto el Ministro Rivero dijo que el sector salud y la seguridad social tienen que cumplir un "rol de grandes significaciones" para "dignificar la vida del ser humano". Añadió que, en ese sentido, representantes de la Seguridad Social elaboran actualmente un diagnóstico del sector para aplicar correctivos. Por su parte, el Dr. Venegas Iporre, a tiempo de agradecer por su designación dijo que es "improrrogable poner en marcha los mecanismos de evaluación y diagnóstico, que permitan dotar al país de una seguridad social integral, mejorada, ampliada y concebida dentro de la doctrina y la viabilidad técnica, económica, administrativa, jurídica, social y política". Afirmó que, en ese sentido, "está siendo autoexaminada" y que pondrá todo su concurso para tratar de llegar al objetivo de una "cobertura total para todo el pueblo boliviano".

El Canciller retorna hoy

El Canciller Javier Cerruto Calderón retornará hoy de la ciudad brasileña de Belem, donde participó, con los cancilleres de otros siete países, en la reunión convocada para considerar los efectos y la aplicación del Tratado del Amazonas.

Junto con el Ministro de Relaciones Exteriores, retornarán los miembros de la delegación boliviana, Teodosio Imaña Castro, Director General de Asuntos del Derecho al Mar; Manuel Arana, del Ministerio de Integración, y Javier Loayza, de la Subsecretaría General de Relaciones Exteriores.

La información fue confirmada por la Cancillería, que señaló que el Ministro Cerruto informará al Presidente de la República sobre la reunión y la participación boliviana en ella.

CONRUB

Profesionales deben contribuir al sostenimiento de la universidad

Timbre universitario entró en circulación

Las instituciones públicas y privadas de todo el país tienen la obligación de descontar mensualmente 100 pesos bolivianos a los profesionales y egresados nacionales, y 200 pesos a los profesionales extranjeros, para contribuir, de esa forma, al sostenimiento de la Universidad Boliviana.

La Comisión Nacional de Reordenamiento de la Universidad Boliviana (CONRUB) recordó, en un comunicado, que esa obligación fue dispuesta mediante Decreto Supremo 17344 del 21 de abril de 1980 y que también incluye a los profesionales que trabajan libremente.

La contribución de los profesionales debe ser depositada hasta el 10 de cada mes en la Cuenta Bancaria Nº 20-106/UBI/AC del Canco Central de Bolivia, Sucursal Nº. 1, en La Paz y agencias distritales del interior.

TIMBRE UNIVERSITARIO

Por otra parte, CONRUB informó que ha entrado en circulación, en todo el país, el timbre Pro-Universidad Boliviana, cuyo valor es de 10 pesos bolivianos y que debe ser usado obligatoriamente en títulos, documentos, trámites notariales, administrativos y demás actos jurídicos, de acuerdo al Decreto Supremo 17371 del 30 de abril de 1980.

Se dijo que, hasta fin de año, se pondrán a la venta 5 millones de timbres y que el año próximo, saldrán 15 millones más para completar un total de 20 millones, que significarán un ingreso aproximado de 200 millones de pesos bolivianos, para superar ,en parte, la "crítica situación económica" de la Universidad Boliviana.

La impresión de los timbres está a cargo del Departamento de Valores del Tesoro General de la Nación. Los fondos serán recaudados por la Dirección General de la Renta y las administraciones distritales, para ser posteriormente depositados en una cuenta especial de la Universidad Boliviana.

CONRUB indicó, asimismo que el timbre Pro-Universidad Boliviana tiene vigencia de un año, pero que se harán las "gestiones pertinentes" para que la medida tenga carácter permanente.

VISITA A PRESENCIA.- Los integrantes de la Promoción 80 del Colegio Mariscal Sucre de San Pedro de Curahuara, Provincia Gualberto Villarroel del Departamento de La Paz, visitaron ayer las instalaciones de PRESENCIA. La delegación, presidida por el Profesor Adolfo Bernabé Cruz, en su recorrido por todos los departamentos de este matutino, recibió explicación detallada del trabajo que se realiza.

Mercado internacional del estaño

Ultima negociación sobre el Sex
Convenio se realizará en diciemb

Productores y consumidores de estaño se reunirán en diciembre próximo, para realizar la última discusión sobre el Sexto Convenio Internacional del Estaño, que debe entrar en vigencia en julio de 1981, informaron autoridades del Ministrio de Minería y Metalurgia.

La reunión, cuya sede probable es Ginebra, se realizará entre el 1º. y el 19 de diciembre. Asistirán delegaciones a nivel de expertos.

La decisión fue aprobada por la última reunión ordinaria del Consejo Internacional del Estaño, que se efectuó entre los días 13 y 16 de octubre, en Londres.

El Subsecretario de Minería, Guillermo Murguía, informó a PRESENCIA que el acuerdo sobre la próxima reunión fue sugerido por el Comité del Sexto Convenio, que presentó un informe sobre el desarrollo y los resultados de las negociaciones ya realizadas sobre el nuevo convenio regulador del mercado internacional del estaño.

Ese informe se refirió a los varios intentos por lograr un acuerdo entre productores y consumidores y, especialmente, a la larga negociación realizada entre mayo y junio pasados, en Ginebra.

Las discrepancias entre productores y consumidores y las pocas posibilidades de que, hasta fin de año, se logre un acuerdo sobre el nuevo convenio, plantearon la posibilidad de que el actual Quinto Convenio Internacional del Estaño sea prorrogado por un año más, es decir, hasta junio de 1981, con lo que quedaría abierto el nuevo período de un año para buscar un entendimiento, dijo el Subsecretario.

En última instancia, esto será discutido y definido durante la Vigesimoprimera Reunión Ordinaria del CIE, programada para los primeros días de enero de 1981.

Murguía dijo que Bolivia hará nuevos esfuerzos para consolidar una acción conjunta de los productores de estaño en la próxima negociación, con miras a lograr modificaciones sustanciales del convenio internacional, que garanticen una mejor defensa de los precios de ese metal y, en general, de la economía de los productores.

Resumiendo las aspiraciones bolivianas, el Ministro de Minería, Cnl. Carlos Morales, dijo recientemente que nuestro país aspira a que se logre un "quinto convenio mejorado", con el que se incentive la producción y se eviten los descensos bruscos de las cotizaciones del estaño.

En el curso de las últimas negociaciones, los productores plantearon que, para garantizar la estabilidad de los precios, se incremente la escala oficial de precios mínimos y máximos y se mantenga, en su poder, el control de las exportaciones. Este control pretende regular la oferta, cuando su exceso amenace provocar descensos de los precios.

El grupo de los pro
de estaño pretende tam
sea modificado el siste
taciones del CIE. Actua
ese sistema exige que
aprobar cualquier deci
cuente con la mayoría
ductores y consumido
separado. Los productor
que sea necesaria
mayoría absoluta del
votos de productores y c
dores.

Otro planteamiento
fiere a la necesidad de p
práctica nuevas regu
(más estrictas) sobre l
de las reservas no com
de estaño en poder
consumidores. Aspiran,
manera, a evitar los
negativos de las ventas
reservas estratégicas, c
de la GSA, de Estados

El actual convenio es
sólo que el país intere
vender sus reserva
tratégicas debe comun
intención al CIE, p
plantea, expresamente,
CIE tenga que autoriz
ventas. Ese es el caso de
que, pese a no contar
aprobación del CIE, ir
julio pasado su plan de

(Afortunadamente
autoridades bolivianas
no pudo concretar hast
ninguna venta masiva,
los precios ofrecidos
compradores fueron infe
los del mercado interna

Para lograr un
previo a la próxima nego
Bolivia buscará nuevo
tactos con los product
algunos consumidores,
Subsecretario Gui
Murguía.

En la reunión de dic
Bolivia estará represent
sus delegados permanen
el CIE.

En su XXX aniversario

Hoy, Escuela Militar de Ingeniería recibirá un sistema de televisión

La Escuela Militar de Ingeniería "Mariscal José Antonio de Sucre, que conmemora el trigésimo aniversario de fundación, recibirá hoy del Gobierno de Reconstrucción Nacional una donación consistente en un sistema de circuito cerrado de televisión para el estudio de los alumnos en las especialidades de Ingeniería Civil, Geodesia y construcciones.

La entrega de este sistema será hecha por el Presidente de la República Gral. Luis García Meza, durante el acto de conmemoración que se iniciará a partir de las 10 y 30 de esta mañana.

Además del Jefe del Estado, estarán presentes los Comandantes de la Fuerza Naval y Fuerza Aérea Boliviana, Ministros de Estado, encabezados por el Secretario de Defensa Nacional, Embajadores de países amigos y agregados militares acreditados.

En el acto se entregarán diplomas e insignias de profesor militar en primera categoría a los catedráticos militares y civiles, y la insignia "Castillo de oro y plata de Ingeniería" a quienes prestaron servicios al Instituto.

En la parte final del programa, pronunciarán discursos el Comandante de la Escuela, Cnl. DAEN Hugo Buhezo Murillo, y el Presidente Gral. Luis García Meza Tejada.

Nuestros clientes son nuestro orgullo.

Gracias a ellos nos encontramos en una posición de crecimiento acelerado.
Nuestros clientes con su iniciativa, esfuerzo y confianza depositada en el banco, están consiguiendo movilizar una buena parte de la economía del país, gracias a nuestro eficiente servicio de créditos.
En Big Beni su dinero gana las mejores tasas de interés, venga a nuestras oficinas, traiga sus ideas, nosotros le ayudamos a hacerlas realidad.

BANCO INDUSTRIAL Y GANADERO DEL BENI

Big Beni gana para usted.

1248

Gobierno propugnará nuevo...

(Viene de la página 1)

bo manifestar enfáticamente que el sentido y el destino del proceso de Reconstrucción Nacional, iniciado el pasado 17 de julio, se cumplirá inexorablemente. Quienes todavía albergan dudas sobre el cumplimiento de estos postulados institucionales, están totalmente equivocados y aún están a tiempo para rectificar sus actitudes disociadoras y divisionistas.

"Las Fuerzas Armadas están inquebrantablemente unidas y no admitirán voces aisladas discordantes que anteponen el egoismo, el sectarismo y la antipatria a los intereses nacionales.

"Bolivia a través de toda su historia ha sufrido el intervencionismo de las grandes potencias mundiales, lo que ha permitido que la nación sea humillada y utilizada como campo de experimentación de las ideologías disolventes.

"El destino nos ha colocado en el camino de elegir una posición cristiana y nacional. A la democracia formal no le interesa que el pueblo boliviano se reencauce por el camino del trabajo, del orden, sino retornar a la anarquía democrática, el desbarajuste económico, a la desocupación y, por lo tanto, a la miseria.

"Para ese pluralismo democrático solamente existe el interés de llegar a la dictadura del proletariado que el pueblo boliviano no está dispuesto a soportar como castigo".

"Hemos propugnado la vigencia de un nuevo orden estructural para la consolidación de un moderno Estado.

"Las Fuerzas Armadas y la esencia nacionalista y revolucionaria del pueblo boliviano, en este sentido, constituyen la savia vital de la patria y son, en consecuencia, la fortaleza nacional que resiste con éxito a los esfuerzos de disociación que vanamente se intenta desde el exterior.

"Es inmensa la tarea que debe cumplirse y grandes los problemas que deben resolverse, pero son irrebatibles y sólidas las razones que nos impulsan a cumplir con nuestra vocación de servicio a la patria".

"Las causas de la actual crisis que estamos superando, fueron eminentemente políticas y el desastre económico y la anarquía social, fueron sólo consecuencia de esa situación.

"Erradicadas esas causas, el país marcha hacia su total normalidad institucional, En un clima de confianza y de seguridad. La hora exige la imaginación y el aporte creador de todos los bolivianos".

Señores Oficiales y Profesionales.

"Invoco al espiritu de patriotismo, de camaradería y de unión de cada uno de ustedes para proseguir con más vigor que nunca el esfuerzo de nuestra obra de gobierno, desde cualquier puesto del deber que les asigne las Fuerzas Armadas y sus conciencias de bolivianos comprometidos con su destino y los más sagrados intereses de la patria".

GRATIFICACION DE $b 30.000.00

A la persona que proporcione datos sobre la camioneta Nissan doble cabina color celeste placa 4-17863, Motor 570012, Chasis 020155. Referencias a los teléfonos 371734 (Calle Walter Khon 860 zona Cristo Rey) 369696 (oficina). Se guardará absoluta reserva.

LA ESCUELA DE PIANO

Yolanda Pando Zalles
presenta su

PRIMER RECITAL ANUAL
Goethe - Institut
Av. 6 de Agosto 2118
Lunes, 27 de Octubre, 18:30
Entrada Libre

¡A LA MEJOR OFERTA! Se vende radiotocadiscos JVC estereofónico de 3 bandas y radio ZENITH transoceánica 11 bandas. Llamar a 786130 Sr. Ayala.

PARA INDUSTRIA DE EMBUTIDOS Y CARNES OFRECEMOS: CIERRES AMERICANOS MEZCLADORAS Y MOLEDORAS DE 300 LBS. DE CAPACIDAD

MOTOR 7. 1/2 HP - CUTTERS PARA PEDIDOS DIRECTOS SI TIENE INTERES PUEDE VISITARNOS EN CALLE SOCABAYA 346- SEGUNDO PISO- TELEFONO 363540 LA PAZ.

NACIONALIZACION DE VEHICULOS DE ACUERDO A DISPOSICIONES DICTADAS ULTIMAMENTE. GARANTIA Y RESPONSABILIDAD DE ISMAEL OLIVARES- AGENCIAS GENERALES DE ADUANA.

Avenida Santa Cruz 1322 - Primer Piso.- Edificio Minhidrocarburos. Teléfonos 320023- 322263.

MUTUAL DE AHORRO Y PRESTAMO PARA LA VIVIENDA

LA PRIMERA

entregó el Complejo Habitacional de COTA COTA el miércoles 22

el Edificio ASPIAZU el viernes 24

MAÑANA entregará el complejo habitacional de PAMPA HASI

omplejo habitacional de "Town House" Pampahasi, que beneficiará a 14 familias.

Cada vivienda tiene dos plantas, distribuida en la siguiente forma:

Planta baja: Vestíbulo estar-comedor, despensa, cocina y lavandería. Area de parqueo para vehículos.

Planta alta: Tres dormitorios, un baño.

"Octubre, mes de la Ciudad de La Paz"

"Octubre, mes de Mutual LA PRIMERA"

y como el presente mes no ha concluido, el martes 28

entrega el Edificio LA MERCED

PRETENDEN PERJUDICAR AL AGRO BOLIVIANO

Pese a la experiencia negativa del próximo pasado, una firma en la que participan inversionistas argentinos, gestionan un monopolio para la fabricación de tractores. Los agricultores bolivianos, directas víctimas de ese experimento negativo, hicieron conocer en reiteradas oportunidades su total desacuerdo por las dificultades técnicas, de servicio y económicas que tuvieron que afrontar.

Con este motivo, importadores de las más afamadas marcas de tractores del mundo, hicieron conocer su respetuoso criterio a los señores Ministros de Industria , Comercio y Turismo y de Asuntos Campesinos y Agropecuarios, en los siguientes términos:

Señor Ministro:

Tenemos conocimiento que se gestiona la aprobación por el Gabinete Ministerial de un Decreto Supremo por el cual se dispone la elevación de los derechos de aduana del 10%, establecidos en el Decreto Supremo Nº 17709 de fecha 15 del presente mes de octubre, al 35% para la importación de tractores agrícolas forestales e industriales comprendidos en el rango de potencia superior a 60 HP medida de protección a la fase inicial de la ensambladora "ARBOTZ" recientemente inaugurada.

Acudimos ante usted señor Ministro, en nuestra condición de representantes para Bolivia de los fabricantes de maquinaria agrícola John Deere, Massey Ferguson, CBT, Zetor, Fiat-Allis, Fiat Trattori con oficinas y talleres de asistencia técnica distribuidas en todo el territorio nacional, para expresar muy respetuosamente las siguientes consideraciones, avaladas por nuestra larga experiencia y profundo conocimiento de los problemas del sector agrícola y agroindustrial.

PRIMERO

El proyecto de Decreto Supremo que se encuentra en gestión, y que impugnamos mediante el presente memorial, constituye una flagrante contradicción a la política de fomento al desarrollo del agro boliviano alentada por el Gobierno de Reconstrucción Nacional, que ha sido reiteradamente expresada por el Exmo. señor Presidente de la República en su frecuente diálogo con el campesinado boliviano.

SEGUNDO

No escapará al ilustrado criterio del señor Ministro que de ser aprobada esta medida dará paso a un monopolio, privilegio contrario a los postulados del Gobierno de las Fuerzas Armadas, con grave perjuicio para las grandes mayorías nacionales conformadas por los agricultores así como para los empresarios agro-industriales, quienes se esfuerzan por elevar los niveles de vida del pueblo de Bolivia y por consolidar un sistema de economía diversificada.

El gran beneficiario de esta iniciativa resultaría un taller de montaje de maquinaria forestal, con capacidad promedio de ensamblaje de dos unidades diarias, capacidad que está muy lejos de poder atender la mecanización del altiplano, los valles y el trópico bolivianos.

TERCERO

Resulta obvio expresar que la primera condición para la fabricación de maquinaria, cualquiera que sea ella, es contar con un sólido respaldo tecnológico con normas internacionalmente aceptadas, que garanticen la eficiencia del producto que demanda una elevada inversión, financiada generalmente con recursos provenientes de la banca nacional y del Banco Agrícola en particular.

El reembolso de los créditos sólo es posible efectuar cuando la maquinaria sirve para aumentar la producción y la productividad.

CUARTO

Las Empresas nacionales que suscriben el presente memorial desean dejar claramente establecido que de ninguna manera se oponen al avance industrial del país a condición de que esa industrialización responda a una planificación científica con el respaldo de normas tecnológicas e industriales internacionalmente aprobadas.

QUINTO

Lamentablemente, señor Ministro, no es el caso de la firma que gestiona el decreto de privilegio ni el de sus proveedores Argentinos quienes ni siquiera son miembros de la Asociación Argentina de Fábricas de Tractores por no contar con los niveles de producción ni la tecnología mínima indispensable exigida por las regulaciones del Gobierno de la Nación Argentina.

En el fondo, de lo que se trata es de transferir a Bolivia una ensambladora Argentina en falencia económica que utiliza componentes obsoletos adquiridos de otros fabricantes.

SEXTO

Consideramos oportuno recordar la reciente experiencia del intento industrial de la Empresa FANATRAN, protegida por tratamientos de excepción luego de ser seleccionada en licitación internacional a la que concurrieron fabricantes de reconocido prestigio y que concluyó en un rotundo fracaso industrial que produjo un retraso de 6 años en el progreso de nuestro agro, frustrando el ansiado desarrollo nacional en el campo de la agricultura.

Esta realidad incontrovertible nos permite afirmar que el proyecto de decreto cuya aprobación se trata de obtener conducirá a un fracaso de mayor magnitud que el anterior y a una nueva frustración en los propósitos de impulsar la producción agrícola que anima al Gobierno de la Nación.

SEPTIMO

Es preciso señalar que la magnitud de la inversión "de la Fábrica de Tractores" que pretende obtener el monopolio del mercado es inferior a las realizadas por muchas empresas, que suscriben el presente memorial, en sus instalaciones de montaje y mantenimiento, y que desde hace varios años ensamblan, dentro de sus actividades normales, unidades importadas por componentes y en paquetes.

OCTAVO

La pretendida protección arancelaria del 35% sería el arancel más alto de América, como prueba citamos los siguientes ejemplos:

Venezuela grava a la importación con el 3 al 5%, el Perú, Ecuador, Colombia, Chile y Uruguay con el 10%.

Resulta pues un contrasentido incomprensible que el país que requiere del mayor impulso y estímulo a la actividad agro-industrial sea el que imponga las tasas arancelarias más altas.

Finalmente es fácil preveer, desde ahora, las consecuencias para la economía nacional del proyectado decreto que nos ocupa, que se traducirá en una cesantía de varios centenares de trabajadores ocupados actualmente en los talleres y en las oficinas de las empresas distribuidoras de maquinaria agrícola e industrial, las que se verán forzadas a disminuir sus actividades con el consecuente desabastecimiento de repuestos para el parque de tractores existentes en el país, el que a su vez ocasionará la caída de la producción y el cumplimiento de las obligaciones bancarias que tienen los agricultores principalmente con el Banco Agrícola de Bolivia.

En la seguridad de que los argumentos arriba expresados serán tomados en consideración por su elevada autoridad, saludamos al señor Ministro con las seguridades de nuestra consideración más alta y distinguida.

Compañía Comercial Industrial Boliviana S.A. CIBO, Distribuidor John Deere Intercontinental Ltd.

Sociedad Anónima Comercial e Industrial S.A. SACI, Distribuidor Massey Ferguson.

GUNDLACH I.C.S.A., Distribuidor Fiat - Allis Construction Machinery.

International Machinery Co. (Bolivia) S.A. INTERMACO, Distribuidor Caterpillar American Co.

Comercial e Industrial Agropecuaria S.A. CIAGRO, Distribuidor Ford Motor Co. Tractors operations.

Corporación Comercial Boliviana S.A. COBANA, Distribuidor CBT Compañía Brasilera de Tractores.

Distribuidora de Tractores S.R.L., Distribuidor Fiat Trattori S.P.A.

En la paz del Señor y confortada con los auxilios de la Santa Religión Católica, ha dejado de existir la que en vida fue:

Doña MERY MEDINA GUILLEN vda. de VISCARRA

Q. E. P. D.

Olga , Luis Alberto (ausente), y Mario Viscarra Medina, hijos; Enriqueta Medina de Guillen, Mercedes Medina de Eduardo, hermanas; Roberto Comboni Taborga, Teresa Ribero de Viscarra, Teresa Carrasco de Viscarra, Carlos Viscarra Vilar, hijos políticos; Alberto Guillen, Carlos Eduardo, Yola Machicao vda. de Medina, José Viscarra y Raquel Quezada vda. de Viscarra, hermanos políticos, los nietos, bisnietos, primos, sobrinos y demás familia ruegan a sus amistades, personas piadosas y amigos se dignen asistir a la traslación de los restos mortales de la extinta al Cementerio General el día de hoy domingo 26 del presente a horas 16:00 p.m.

El cortejo fúnebre partirá de la calle Heroes del Acre (Pasaje Sanchez Lima Nº 258 San Pedro.

Su asistencia a este acto de piedad cristiana comprometerá la eterna gratitud de la familia doliente.

SERVICIOS DE POMPAS FUNEBRES ALIAGA CALLE FIGUEROA Nº 775 Tel. 325676 - 364800.

En la paz del Señor y confortada con los auxilios de la Santa Religión Católica, ha dejado de existir la que en vida fue

Sra. Doña VICTORIA PEÑARANDA

vda. de ESPINOZA

Q. E. P. D.

Manuela Peñaranda de Urquizo, hija; Víctor Urquizo Rocha, hijo político; los sobrinos, primos y demás familiares, ruegan a sus amistades , personas piadosas en forma especial a la Congregación Franciscana y demás Instituciones religiosas a las que perteneció, se dignen asistir a la Misa de cuerpo presente el día de hoy domingo 26 de los corrientes a horas 15 . 30 p.m. y a la traslación de los restos mortales de la extinta al Cementerio General a horas 16.30 p.m.

El cortejo funebre partirá de la calle México Nº. 1411. Colombia.

Su asistencia a este acto de piedad cristiana comprometerá la eterna gratitud de la familia doliente.

SERVICIOS DE POMPAS FUNEBRES ALIAGA FIGUEROA 773 Tels. 325676-364800.

Sínodo insta a formular carta...

(Viene de la página 1)

con el plan divino para el matrimonio y la familia.

— La esposa y su marido son sin duda diferentes, pero son también iguales. Las diferencias deben respetarse pero no se las debe utilizar nunca para justificar el dominio de uno por el otro. En colaboración con la sociedad, la Iglesia debe afirmar y defender eficazmente la dignidad y los derechos de las mujeres.

DOCUMENTOS

(R-L).- El mensaje fue uno de los documentos elaborados por el Sínodo Mundial de Obispos.

El segundo documento incluyó 43 proposiciones que resumieron las presentadas durante el Sínodo por los obispos para tratar de contribuir a acortar la brecha entre "teoría y práctica", según la expresión de un observador vaticano.

Este documento fue mantenido en secreto y entregado al papa Juan Pablo II, quien en su mensaje final a los integrantes del Sínodo lo calificó hoy como "un rico tesoro y un fruto precioso" de las discusiones mantenidas.

El Papa dijo que los obispos eran bien conscientes de las graves dificultades que afrontaban muchas parejas casadas para obedecer las leyes morales de la Iglesia y para defender la vida humana.

Pero dijo que agradecía a los obispos por la resolución con que habían ratificado la validez de la encíclica "Humanae Vitae" del desaparecido papa Paulo VI, que prohibía todas las formas de control artificial de la natalidad, excepto el método del "ritmo".

El Papa agregó luego propia concepción sobre el te de los derechos del marido y la mujer, y dijo: "La socie debía reorganizarse de manera que las mujeres no vean obligadas a abandonar familia para ir a traba solamente por razo económicas".

El Pontífice de 60 años rati asimismo que las perso separadas que habían vuelt casarse no podrían recibir comunión, pero indicó que reglas podrían ser más flexi respecto de quienes viv separados pero no intenta volver a casarse.

"No es posible negar sacramento a quienes des abrazar un tipo de vida que entra en conflicto con la disolubilidad del matrimon dijo el Papa.

2 programas, para su elección...

vacaciones maravillosas en los Estados Unidos

- PASEOS.
- CITY TOURS.
- FINANCIAMIENTO A 12 MESES PLAZO.
- MINIMA CUOTA INICIAL.

SALIDA: 8 de Noviembre

INFORMES Y VENTAS:

VIP TOUR Ltda.

Edif.LIBERTAD Pasaje Peatonal Of. 2 Telf.34064 - 323925

TRANSPORTADOR: Avianca — Es Colombia ante el mundo

P-IBT-0028-20

MIAMI MIAMI MIAMI MIAMI MIAMI

POR EL LADO QUE SE MIRE ES UNA CIUDAD EXCITANTE !!

ésta vez vía Bogotá

Salida:

1º de Noviembre

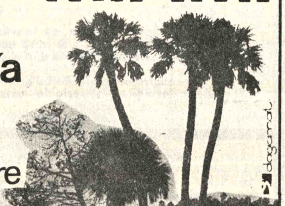

11 dias de excitantes aventuras por Orlando, Sea World, Disney World, Busch Garden, Circus World, y un completo City Tour al pasar por Bogotá.

INFORMES Y VENTAS

VIP TOUR Ltda.

ED. LIBERTAD PASAJE PEATONAL OF. 2 TELFS. 34064 - 323925 LA PAZ

CORPORACION DE DESARROLLO DE ORUR

CONVOCATORIA PUBLICA INTERNACIONA

Nº. 20/80

SEGUNDO LLAMAMIENTO

La Corporación de Desarrollo de Oruro, con sujeción a la Ley de Consultoría (D.L. Nº 16850 de 19 de julio de 1979), formula la presente convocatoria pública internacional a firmas consultoras nacinales y extranjeras legalmente establecidas en el país, para presentar propuestas que permitan seleccionar una que tome bajo su responsabilidad la elaboración de:

Estudio a diseño final detallado y pliegos de especificaciones técnico-administrativas para la construcción del parque industrial de Oruro.

Las bases y términos de referencia, podrán ser recogidos de las oficinas de CORDEOR, Sección Caja, previo pago de diez mil pesos bolivianos ($b. 10.000.-) a ser depositados en la cuenta bancaria Nº 505/80 del Banco del Estado.

La garantía de seriedad de propuesta es de cinco mil dólares americanos (US. 5.000.-) a ser otorgada mediante boleta bancaria con validez de 120 días computables a partir de la fecha de presentación de propuestas, en favor de la Corporación de Desarrollo de Oruro.

Las propuestas deben ser presentadas en idioma español hasta horas 12.00 del día lunes 1 de diciembre de 1980. La apertura tendrá lugar el mismo día, a horas 15.00.

Las propuestas deberán ser enviadas a las siguiente dirección:

Corporación de Desarrollo de Oruro.
Propuesta Parque Industrial.
Calle Potosí Nº 1035
Casilla de correo 1017
Teléfonos 50387 - 52416
Oruro—Bolivia.

Oruro, 25 de octubre de 1980.

Relaciones Públicas CORDEOR

COMPRO TODO

ORO Y PLATA en joyas usadas, brazaletes, aretes, dentaduras pedazos, etc. como estén monedas 600 Bs. gramo; recogemos empeños de Joyas. Consulte precios y venga a visitarnos sin compromiso. Superamos cualquier oferta. Somos la OFICINA CENTRAL DE COMPRA DE JOYAS T.A.F.U. Pagamos al contado, los mejores precios. Edif. Libertad (J. Sanjines esq. Potosí) 3er. piso Of. 304. Todos los dias de 9 a 12.30 y de 2 a 7.30 p.m. Fono. 365557.

Calacoto 15

otro proyecto de

MUTUAL "LA PAZ"

en marcha!

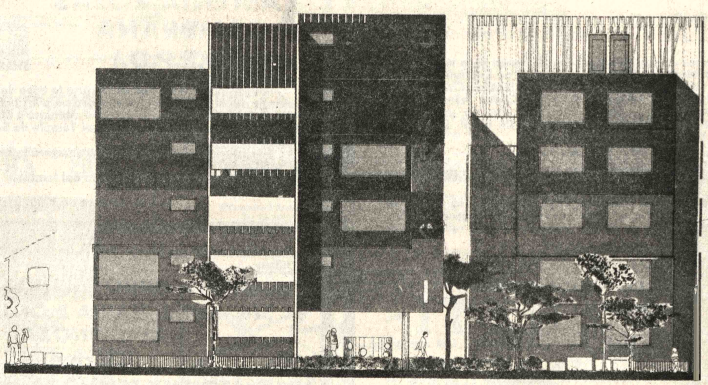

15 DEPARTAMENTOS

de 112m² en 3 bloques de 5 departamentos cada uno

Informes desde el lunes 3 de noviembre

CONTRATO FIRMADO EL 23 OCT./80
CON LA EMPRESA CONSTRUCTORA COSICO

Disponemos para venta

8 LOTES

de 206 a 333 m²

en PAMPAHASI

con servicios de AGUA, LUZ y ALCANTARILLADO

FACILIDADES DE PAGO

AV. 16 DE JULIO 1521

SUCURSAL No 1, TUMUSLA 626

Invitamos cordialmente a los socios adjudicatarios de la

URBANIZACION EL KENKO

visitar, el sábado 8 de noviembre, su futura vivienda y comprobar el avance de obras en esta moderna urbanización.

Una movilidad, expresamente contratada para esa ocasión, partirá ese día (sábado 8 de noviembre) de la puerta de nuestra oficina, a horas 9.00 con destino a la Urbanización "El Kenko".

En la paz del Señor ha dejado de existir el que en vida fue ejemplar esposo y padre

Dr. VICTOR SAAVEDRA CH.
(Q.E.P.D.)

Josefina Franco V. de Saavedra, esposa; Shirley, Susana, Violeta y Erik, hijos; Octavio Saavedra, padre; Mario, Delma, Lucila Rosemeary y Jaime (ausente) hermanos; los tios, sobrinos, primos y demás familiares ruegan a sus amistades y personas piadosas en forma especial al Colegio de Abogados, Grupo Sinaicos, Clubs Platence y Vera Cruz, Fraternidad de Morenos Virgen del Carmen de (Umala) y residentes Umaleños se dignen asistir a la misa de cuerpo presente a Hrs. 15 P.M. y a la traslación de los restos mortales del extinto al Cementerio General el día de hoy domingo a hrs. 16 P.M.
El cortejo fúnebre partirá de la calle Illampu Nº. 1015.
Será favor que comprometerá la eterna gratitud de la familia doliente.
Servicios de FUNERARIA VALDIVIA calle Graneros Esq. Figueroa 121 Tels. 324290-325254.

INVITACION RELIGIOSA

Juan José, Maria v., de Aguilera, Luis Rosa y Pepita v. de Silveira, hermanos; Ruth de Peralta, Bertha de Peralta y Raúl Botelho Gosálvez, hermanos políticos; tios, primos, sobrinos y demás familiares de la que en vida fue abnegada hija e incomparable hermana..

Srta. ASUNTA PERALTA SORUCO
(Q.D.D.G.)

invitan a sus parientes amigos y personas piadosas a la misa de cabo de mes de su llorado fallecimiento, que se oficiará el lunes 27 de octubre de 1980 a horas 19 p.m. en la Iglesia de María Auxiliadora (El Prado).
Favor que comprometerá la gratitud de la familia doliente..

Jorge Linares y Delina Linares, padres; Shirley y Cory, hermanas y demás familia de la que en vida fue

Srta. MAYZA SANDRA LINARES YAÑEZ
(Q.D.D.G).

invitan a los familiares, amigos, residentes tarijeños y demás personas piadosas se dignen acompañarnos con sus oraciones en la misa que se celebrará el día lunes 27, a horas 19.00 en su memoria y recordando un año de su llorado e irreparable partida, en el Templo Corazón de María (Av. Busch) y en la ciudad de Tarija en la Catedral.
Será favor que comprometerá la gratitud de la familia doliente.
La Paz, 26 de octubre de 1980

INVITACION RELIGIOSA

En el Primer Aniversario de la sentida desaparición de la que fue abnegada madre y cariñosa abuelita:

Sra. Dña. BELLA M. vda. de MIRANDA
(Q.D.D.G.)

los hijos: Blanca M. de Portal, Wilson Miranda M. y Nelly M. de Villarroel; la hermana: Concepción M. vda. de Rodriguez (ausente); los hijos políticos, L. Fernando Portal A., Matilde Ch. de Miranda, Dr. Carlos Jaime Villarroel F., y Lic. Carlos Tejada O.; los nietos y demás familia, invitan a la misa que en su memoria mandarán oficiar el día lunes 27 del presente a hrs. 18:30 en la Iglesia de la Recoleta (Av. América).
La Paz, Octubre de 1980

Teresa G. O. vda. de Tórrez Aguirre, madre, José Guillermo Tórrez G. O., Luis O. Tórrez G.O., Luis Alberto Sottocorno G.O. y demás familia invitan al oficio religioso que se celebrará en memoria de:

Cap. RAUL RAMOS VALDIVIA
Sra. MARIA TERESA TORREZ de RAMOS
Niñito RAULITO RAMOS TORREZ
Niñita DANIELITA RAMOS TORREZ
Niña ENCARNACION SANJINEZ
Q. E. P. D.

recordando los cinco años del trágico fallecimiento en el accidente de Tomonoco, en la Iglesia de María Auxiliadora (El Prado) el día lunes 27 de Octubre de 1980 a Hs. 19.
Su asistencia comprometerá la gratitud de la familia.
La Paz, Octubre de 1980

AGRADECIMIENTO E INVITACION

Olga González vda. de Fernández, esposa; José Luis Fernández (ausente), María Luisa F. de Wilde, Hilda F. de Ureña, Pilar Fernández, Ana Fernández y Lucy F. de Zambrana, hijos; Teresa Fernández, Aurora de Ruiz, Pilar de Lopepe, José Luis Fernández D., hermanos; (ausentes) Ana María Mendizábal de Fernández, (ausente), Guillermo Wilde, Guillermo Ureña y Jorge Zambrana (ausente), hijos políticos; Castor Ruiz, Ademar Lopepe, Sionin de Fernández, José Luis González, Enrique González (ausentes) y Carmen vda. de Fernández, hermanos políticos; los nietos, bisnieta, sobrinos, primos y demás familia del que, en vida fue:

Don PEDRO FERNANDEZ DIEZ
(Q.E.P.D.)

expresan su profundo agradecimiento a los parientes, amigos, directivos y personal del Banco Hipotecario Nacional y Colonia española; que hicieron llegar su condolencia y ofrendas florales en los momentos de inmenso dolor por tan irreparable pérdida, e invitan a asistir a la misa que, recordando los ocho (8) días de su sensible fallecimiento, se oficiará en el Templo de Nuestra Señora de la Merced, Colón esq. Comercio, a horas 19.00 (7 p.m.) el día Lunes 27 del presente mes.
Favor que comprometerá la familia doliente.
La Paz, octubre de 1980

La familia del que en vida fue:

DAVID CORDERO PERALTA
(Q.E.P.D.)

invitan a sus parientes y amigos a la misa de requiem, que en sufragio del alma del extinto y recordando el PRIMER AÑO de su llorado fallecimiento, se mandará oficiar el día lunes 27 del presente a hrs. 17,45 en la Parroquia de San Pedro-La Paz.
Favor que comprometerá la gratitud de la familia doliente.
La Paz, octubre de 1980

AGRADECIMIENTO E INVITACION

La familia de la que fue cariñosa hija, incomparable tía y abnegada hermana

Sra. BERTHA IÑIGUEZ RUILOVA vda. de ESCHEMANN
(Q.E.P.D.)

agradece a sus parientes y amistades, por las condolencias, ofrendas florales y por su presencia en los momentos de dolor, y les invitan a la misa de siete días que se celebrará el día lunes 27 del presente a horas 11:30 en la Iglesia de los Reverendos Padres Carmelitas, Av. 20 de Octubre.
Su asistencia será agradecida por la familia doliente.
La Paz, Octubre de 1980

Recordando los 22 años de su sensible fallecimiento de la que en vida fue:

Sra. Dña. PAZ RODRIGUEZ de PARDO
(Q.E.P.D.)

la familia doliente ruega a los familiares, amigos y personas piadosas se dignen asistir a la misa que se celebrará en su memoria en la Iglesia de la Merced el día lunes 27 del pte. a horas 18 y 30 p.m.
Favor que comprometerá la eterna gratitud de la familia.
El duelo se despide en la puerta del templo.
La Paz, octubre de 1980

INVITACION RELIGIOSA

Los familiares de la que en vida fue abnegada, ejemplar madre y cariñosa esposa:

Sra. MARIA ANA AVILA DE ARTEAGA
(Q.E.P.D.)

invitan a sus amistades y personas piadosas, se dignen asistir a la misa que en sufragio de la extinta y recordando el primer año de su llorado fallecimiento se mandará oficiar el día lunes 27 del presente, a horas 11 y 30 en la parroquia de María Auxiliadora.
Su asistencia comprometerá la gratitud de la familia doliente.
El duelo se despide en la puerta del templo.
La Pac, octubre 1980

Jorge Lazarte (ausente) Martha I. de Gutiérrez, hijos, José Luis Gutiérrez (ausente) hijo político, los nietos, sobrinos y demás familia de la que en vida fue ejemplar y abnegada madre Sra.

LASTENIA ROJAS ZAMBRANA
(Q.E.P.D.)

ruegan Ud. (s) se dignen asistir a la misa de requiem que en sufragio del alma de la extinta recordando los2 años de su llorado fallecimiento, y aniversario natal se mandará a oficiar el día lunes 27 del pte. a horas: 11.15 a.m. en el Templo de San Agustín (lado Alcaldía).
Su asistencia a este acto comprometerá la eterna gratitud de la familia doliente.
El duelo se despide en la puerta del templo.
La Paz, octubre de 1980

Carmela Sainz V. de Monje, madre de los que fueron inolvidables hijos:

Tte. de Ejto. HUGO ESPINOZA PIZARRO
Sra. ANNA MARIA MONJE SAINZ DE ESPINOZA
(Chichy)
Niñito: TOMMY ESPINOZA MONJE SAINZ
(Q.E.P.D.)

recuerda con dolor y angustia infinitas el quinto año de su prematura partida hacia el infinito en el nefasto Tomonoco, encarece a familiares, amigos y personas piadosas, unirse a el alma de los extintos en las Santas Misas que se oficiarán el día de hoy Domingo 26 a hrs. 11:00 a.m. en el Templo de San Agustín (lado Alcaldía) y el día miércoles 29 a hrs. 10:00 a.m. en el Santuario de Nuestra Señora de Copacabana.
Agradece su asistencia a este acto de piedad cristiana.

La familia del que en vida fue:

Joven JOSE ANTONIO ZAIDUNI SALAZAR
Q. E. P. D.

invita a sus parientes, amigos y personas piadosas se dignen asistir a la misa que recordando los cuatro años de su tan sentido fallecimiento se oficiará en la Capilla Privada del Colegio San Calixto, el día de mañana lunes 27 a horas 19 p.m.
Este favor comprometerá la gratitud de la familia.

Mario Alcides Vera Villanueva (esposo), Marcelina Helguero, hermana y demás familia de la que en vida fue

MARIA SANTUSA S. de VERA
Q. E. P. D.

invitan a sus parientes y amistades y personas piadosas se dignen asistir a la misa del alma recordando su aniversario natal y su irreparable pérdida se mandará a oficiar el día lunes 27 del presente a Hs. 9 a.m. en el templo de San Agustín (lado H. Alcaldía Mcpal.)
El duelo se despide en la puerta del templo.
La Paz, Octubre 1980

VISCARRA Y CIA LTDA.
Lamenta comunicar el sensible fallecimiento de la que en vida fue:

Sra. Dña. MERY MEDINA G. Vda. de VISCARRA
(Q.E.P.D.)

Madre de nuestros señores socios Olga, Luis Alberto (ausente) y Mario Viscarra Medina e invitan a los parientes y amigos a la traslación de los restos mortales de la extinta, el día de hoy, partirá de la calle Heroes del Acre pasaje Sanches Lima 258 (San Pedro) a horas 16 p.m.

La esposa, los hijos y demás familia del que en vida fue:

Tte. Frag. EDGAR VERTIZ BLANCO ALARCON
(Q.E.P.D.)

ruegan a sus familiares, residentes ocobayeños, amigos y personas piadosas, se dignen asistir a la misa que recordando su aniversario natal y tercer mes de su irreparable pérdida, se oficiará el día de hoy domingo 26 del presente, a horas 19.00 p.m. en la Iglesia de San Francisco.
Favor que agradecerá la familia doliente.
El duelo se despide en la puerta del templo.
La Paz, octubre de 1980.

INVITACION RELIGIOSA

El día de mañana lunes 27 del pte. mes, se llevará a cabo una misa en la Catedral Metropolitana a Hrs. 10 y 30 en memoria del que fué TTe. de Ejercito:

CONSTANTINO VILASECA RISKOWSKY

La invitación se hace extensiva a sus parientes y camaradas de las Fuerzas Armadas.

AGRADECIMIENTO E INVITACION

Reynaldo, Violeta y Arq. Mario Fernández Velásquez, hijos; María, Aníbal y Alfredo Velásquez P., hermanos; María C. vda. de Fernández, Aida C. de Fernández y Martha P. de Fernández, hijas políticas; los hermanos políticos, los primos, sobrinos, nietos y bisnietos y demás familia de la que en vida fue Sra:

Dña. CELSA VELASQUEZ vda. de FERNANDEZ
(Q.E.P.D.)

expresan su profundo agradecimiento a sus familiares, amigos, personas piadosas e instituciones y a todas aquellas personas que hicieron llegar sus sentimientos de pesar y ofrendas florales en su sepelio e invitan a la misa que en sufragio de su alma y recordando los ocho días de su sensible fallecimiento se mandará a oficiar el día martes 28 de octubre a Hrs. 11.30 a.m. en la Catedral Metropolitana de La Paz (Plza. Murillo).
Este acto piadoso comprometerá la gratitud de la familia doliente.
El duelo se despide en la puerta del Templo.

MISA DE 1er. ANIVERSARIO
En sufragio del alma del que en vida fue

Sr. CIDIO VESPA COSSIO
(Q.E.P.D.)

los familiares invitan a la misa celebrando el 1er. año de su sensible fallecimiento que se mandará oficiar el día de hoy en la Catedral Metropolitana a hrs. 7.30 p.m.
Su asistencia a este acto de piedad cristiana comprometerá la gratitud de la familia doliente.
Santa Cruz, 26 de octubre 1980

AGRADECIMIENTO E INVITACION

Amelia H. vda. de Bustillos, esposa; Ruth, Jorge, Willy (ausente), Edgar, hijos; Jaime Lozano, Vicenta Torrez, hijos políticos, Lucio, Jacinta, Maruja, hermanos, nietos del que en vida fue adorado esposo y padre.

Sr. TORIBIO BUSTILLOS R.
(Q.E.P.D.)

hacen llegar su más profundo agradecimiento al personal de Fanase, Fuxi Ltda., Promoción 70 de la Facultad de Odontología, parientes, amigos y demás personas piadosas por las ofrendas florales y condolencias que hicieron llegar e invitan a Ud.(s) se dignen asistir a la misa del extinto y recordando los 8 días de su sensible fallecimiento se mandará oficiar el día Lunes 27 del pte. a hrs. 18 y 45 p.m. en la Iglesia de Santo Domingo.
Su asistencia a este acto de piedad cristiana, comprometerá la eterna gratitud de la familia doliente.
El duelo se despide en la puerta del templo.
La Paz, Octubre de 1980

INVITACION RELIGIOSA

Elevad vuestras oraciones ante el Altísimo por el eterno descanso de la que en vida fue ejemplar esposa, digna madre y abuelita:

TEODOSIA FRANCO DE SOLIZ
(Q.E.P.D.)

Pedro Solíz, esposo; Edmundo, hijo; Olga S.G. de Solíz, hija política; sobrinos, nietos, bisnietos y demás familiares, invitan a todos sus parientes, amigos y en especial a los miembros de la Sociedad "OBREROS DE LA CRUZ" y personal del "BANCO MINERO DE BOLIVIA" y a todas las personas piadosas, se dignen asistir a la misa que se mandará oficiar en sufragio del alma y recordando el primer mes de su llorado fallecimiento, en el Templo de SAN SEBASTIAN (Plaza Alonso de Mendoza) el día lunes 27 del presente mes a horas 9 y 30.
Su asistencia a este acto de piedad cristiana comprometerá la eterna gratitud de la familia doliente.
El duelo se despide en la puerta del Templo.
La Paz, octubre de 1980

MOVIMIENTO GNOSTICO ROSACRUZ

Invita a las conferencias que serán disertadas por el Antropólogo Colombiano Sr. Luis Romero R.
Biblioteca Municipal Lunes 27, hs. 18.30 p.m.
Instituto San Alberto (correo de última hora) martes 28, hrs. 18.30 p.m.
Instituto Amauta Illampu 773, miércoles 17.30 p.m.
Ingreso libre...

LUIS MACHICAO MIRANDA

Debe pasar por el ESTUDIO JURIDICO ubicado en Yanacocha 301 piso 5to. Of. 5, para cancelar sus CHEQUES SIN FONDOS.
AVISO PERMANENTE SIN PERJUICIO DE LA ACCION PENAL.

Delegado afgano denuncia...

(Viene de la página 1)

Al preguntársele si esperaba encontrarse con problemas cuando retornarse a Afganistán, respondió: "Si, probablemente, pero no me importa. Estoy luchando por mi pueblo". Y agregó: "Si hay democracia, nada pasará. Si no hay democracia, pasará de todo".

Paktiawal, maestro de profesión, dijo a la conferencia: "Le diré a mi gobierno lo mismo que les dije a ustedes. Esta conspiración e intervención en mi país no sólo tendrá un resultado negativo para nosotros. Lo tendrá para todos ustedes que se sientan aquí".

"Esto no significa que el pueblo afgano está luchando contra el socialismo. Los afganos luchan por la libertad, la autodeterminación y por sus propios derechos", sentenció.

Aseguró que Afganistán es una nación amiga de la Unión Soviética desde los tiempos de Lenin, fundador del modermo estado soviético.

Afgasnitán deseaba la amistad soviética de acuerdo al espíritu de un tratado firmado entre Lenin y el ex rey de Afganistán, dijo.

"Elevo la voz del pueblo de Afganistán ante este plenario y conferencia general de la UNESCO para que todos tomen conciencia de que nosotros esperamos la ayuda de esta organización dentro de su marco de competencia para poder librarnos de este desastre", concluyó.

COMPRO JOYAS

Brazaletes, dentaduras, aretes, monedas de oro en cualquier estado. Pago hasta 600 el gramo. No nos ganan. Colón 463 interior izquierda 2do. patio atendemos todo el día.

Destierro de Aniceto...

(Viene de la página 3)

supremo decreto evidentemente inconstitucional y que, según el precitado artículo 138 de la Constitución, no puede aplicarse?

El gabinete de enero, sintiendo conmoverse el terreno en que pisa, ha expedido últimamente el decreto de 11 del corriente, apiazando la reunión de la Asamblea convocada, con la risible formalidad de pasar esquelas impresas a los diputados exponiendo motivos futiles.

Habéis olvidado, señores del gabinete, que sois de origen parlamentario y que habéis jurado y suscrito la Constitución. ¡Y maldeciis al conquistador y execráis la usurpación y queréis la guerra contra ella!

Habéis pretendido esquivar el comparecer como reos ante la Convención.

Y vos, General Campero, que en el crepúsculo de vuestra vida habéis dejado la máscara de caballero, para empuñar el sable de la dictadura, haciendo pedazos el evangelio político de nuestra tan cara democracia, sois también reo. Vuestra prevaricación está graficamente comprobada por la orden de mi destierro. A él marcho; bebo sin angustia el acibar. Mi individualidad herida no pone en mis labios la protesta: es el sentimiento del derecho, superior a toda otra consideración, el que me mueve a formularla ante la América entera.

Y protesto ante la majestad de mi patria, ante su bandera, cuyo culto, mal comprendido por algunos, me depara como premio la adversidad y los dolores de mi hogar; protesto contra el atentado.

La paz es mi anhelo vivisimo; deseo ver que las industrias del país crezcan con la savia que ella da abundosamente.

Cuando vea cruzar por nuestra desierta altiplanicie los rieles, acercando poblaciones y condensando los mutuos beneficios que brotan en las diversas zonas geográficas; cuando nuestras breñas, nuestras pendientes, nuestras agrestes soledades, nuestros caminos tortuosos sean vencidos por la acción simultánea del capital y del trabajo protegidos por la paz interna, que es la vida de las instituciones, y por la eterna, que es la de la nacionalidad y del comercio, entonces habré alcanzado un día de ventura para mi querido país, suelo donde están mis hijos, mis recuerdos y mis afecciones.

En cuanto a la Alianza, que sin cesar ha sido para mi una preocupación harto dolorosa, declaro que jamás he vinculado a ella la más pequeña esperanza.

El Perú es nación sin sangre, sin probidad y sin inclinaciones sinceras hacia el aliado.

Pactó la Alianza con el deliberado y único propósito de asegurar sobre Chile su preponderancia en el Pacífico.

Creyó llegado el casus belli cuando Chile la provocó a la guerra, cerrándole el camino de las mediaciones oficiosas.

La guerra sorprendió al Perú; la proverbial pujanza de sus naves fue un sueño; Grau espió como justo y como mártir la sempiterna manía de la índole peruana: el ruido, el epigrama, la insensata ostentación del poder.

Se ha atribuido a un móvil de generosidad épica (leyenda que no pintan pueblos abyectos) sus infortunios y desdichas. Se cree que el Perú no ha escudado ni su altar ni sus lares por rendir la ofrenda ante nosotros. ¡Delirio!

El Ministro peruano constituido en la ciudad de La Paz ha agitado la prensa, poetizando la figura de esa Alianza absurda y refractaria al porvenir de Bolivia, en el juego del movimiento americano.

La dictadura política está subordinada a esa dictadura diplomática. La cancilleria peruana obra directamente en los negocios intimos del gabinete.

Asi se explica la pretensión del Ministro Plenipotenciario, de aplazamiento de la empresa Bravo. Merced al buen juicio del entonces Ministro de Relaciones Exteriores, señor Carrillo, y a la presencia del Poder Legislativo en el ejercicio actual de sus funciones, se paró la invasión diplomática sobre la soberania.

¿Y queréis que en posesión de esos datos y de esas cosas pusiese mi firma en favor de la Alianza espirante y muerta ahora?

¿Será ése el fundamento de mi destierro?

Bolivia, país de...

(Viene de la página 3)

visión y si con afán de lucro.

En la actualidad, cuando se va haciendo carne en el pueblo el concepto patriótico de RECONSTRUCCION NACIONAL, es menester que pensemos con seriedad, en que evidentemente, nuestro país es el país de la esperanza y que puede, por voluntad de sus propios hijos, ser el granero del mundo para el año 2.000.

En la dilatada geografía boliviana, existen tierras que están esperando al boliviano, para brindarle sus frutos y, luego, acudir en ayuda de otros pueblos, que se mueren de hambre. Trabajemos y hagamos realidad el pronóstico de estos técnicos alemanes, que saben lo que afirmaron. Reconstruyamos la patria con fe en sus grandes destinos. Esa debe ser la consigna del presente, para la felicidad del futuro.

En hora buena. El tiempo escribe en las interrumpidas páginas de la historia lecciones que tarde son utilizadas. Dios es el supremo artista de esas brillantes líneas que marcan el destino de las sociedades.

Concluyo mi exposición, que la premura de mis horas no me permite alargar.

De hinojos me pongo a besar las llagas de esa patria querida, con que los malos bolivianos han jugado impiamente.

Mi adoración por ella me señala el ostracismo: lo acepto. No pondré yo una sola chispa para el incendio.

Si algunas pasiones rebeldes hallaron pasto en mi para manchar la prensa del país, consumando de ese modo un crimen de liberticidio, dejen de murmurar hoy. Y los pocos que las azuzan desde sus tenebrosas maquinaciones, gasten sus empeños en reconstruir Bolivia.

Aniceto Arce.

Del Archivo Documental y Bibliográfico del Ejército.
Investigación: Gral. R.F.B.

La juventud es eterna, como la naturaleza.

AMANCAY

Laxante, hepático, estomacal, diurético, pectoral, cardíaco, adelgazante.

Graphis

El té en bolsitas AMANCAY es un producto natural cien por ciento.
Sabias y tradicionales fórmulas, para su salud, constante y segura.

SANTA CRUZ
IMPORTADORA RIVERA S.R.L.
Teléfonos Nos. 4-1803 - 4-1784

TARIJA
ANTONIO DUBRAVCIC I.
Ingavi No. 782
Teléfonos Nos. 2056 - 3915

SUCRE
ANTONIO SANTA CRUZ
Teléfono No. 1320

COCHABAMBA
OSCAR LOPEZ VIDELA
Plaza 14 de Septiembre
Teléfono No. 21188

POTOSI
DISTRIBUIDORA MEDICAL
c/o NURY DE TAPIA
Teléfonos Nos. 3196 - 2463

ORURO ALCOA LIMITADA
Teléfono No. 51249

LA PAZ, ZETA Ltda.
Tels. 325079 - 324710

En el auditorium de Lincoln Institute. La Srta. SUSANA VALDEZ ADAMCZYK, en un solemne acto fué proclamada MISS LINCOLN 80.

ES TAN LINDO CRECER EN EL MUNDO DE

Una línea científicamente creada para que el bebé crezca sano y hermoso.

Desde chupones, cepillos, bañeras, biberones, calzoncitos, hasta la más preciosa vajilla para niños, y los más ingeniosos juguetes.

Mister BABY

Graphis

ZETA Ltda. DISTRIBUYE EN LA PAZ Y ORURO
Tels. 324710-325079 ALCOA Telf. 51249

COMPRO

ORO, PLATA como esten, joyas, monedas, dentaduras, brazaletes o todo lo que tenga por que necesito, PAGO MAS que nadie, recojo papeletas de empeño de joyas le facilitamos el dinero, VISITE primero a los que DICEN que le pagan mejor LUEGO VENGA AL ULTIMO PARA CONVENCERSE, ganará mucho más PAGAMOS AL INSTANTE Y AL CONTADO lo atendemos sin compromiso alguno. No deje de vernos LOAYZA 250 PRIMER PISO OFICINA 106.
Atendemos horas de oficina incluso sábados medio día.

Un grupo de distinguidas damas voluntarias ha conformado recientemente el Banco de Farmacia del Hospital "Eduardo Egüis" en la ciudad de Tupiza. De izquierda a derecha las señoras son: Martha de Gutiérrez, Zdenka de Martinez, Gloria de Armijo, Mery de Medinacelli y Blady de Rojas.

Granja "San Bernardo"

PRODUCTORES Y DISTRIBUIDORES DE POLLITOS "BB"

DEKALB WARREN — LA PERFECCION EN GENETICA

Dos de los objetivos de la DEKALB - WARREN son:
— Rendimiento constante
— Incremento en el número de huevos.

VIABILIDAD:
A las 20 semanas de edad: 96-98%.
De 21 a 78 semanas de edad: 89-94%.

PRODUCCION DE HUEVOS:
Hasta 78 semanas de edad: 270-280 huevos/ave.

PESO DEL HUEVO
61 g a las 32 - 33 semanas de edad
63 g a las 40 - 41 semanas de edad
65,5 g a las 50 - 51 semanas de edad
67,3 g a las 65 - 66 semanas de edad

CUALIDADES DEL HUEVO
Formato ideal, excelente textura de la cáscara y óptima calidad interior.

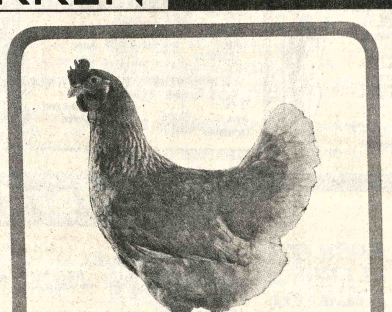

CONVERSION DE ALIMENTO:
1,9 a 2 kg de alimento por docena de huevos, dependiendo de la energía y calidad de la ración.

PESO CORPORAL:
1650 g a las 20 semanas
2250 g al final del ciclo

TEMPERAMENTO:
Muy tranquila y fácil de manejar. Bastante rústica, se ajusta bien a diferentes tipos de manejo.

Solicite más informaciones junto a su distribuidor DEKALB.

Obs: Estas informaciones son basadas en resultados de campo. Pueden ocurrir variaciones debido a condiciones ambientales y/o manejo.

La ponedora que le da más huevos por Kg. de alimento

EL MOTIVO DE SER AVICULTOR.

DEKALB

Distribuidores en Cochabamba: LA GIOCONDA Av. Blanco Galindo Km. 2. Telf. 4-6216 Casilla 64. ALMACEN JORDAN Calama 438. Telf. 2-6583.

Pollitas para postura "DEKALB WARREN" - Pollitos Parrilleros "COBB". Km. 6 Carretera a Cochabamba - Cajón Postal 1140. Telfs. 2-5830 2-7205 SANTA CRUZ — BOLIVIA.

PRESENCIA Publicidad

INSTITUTO DE TELEVISION Y ELECTRONICA BOLIVIANO

ITEB

¡NUEVOS CURSOS!

RADIO - T.V. - ELECTRONICA - T.V. COLOR
- CIRCUITOS INTEGRADOS - TRANSISTORES
TECNICAS DE LA REPARACION.

TURNOS: MAÑANA-TARDE-NOCHE Y ROTATIVOS.
CLASES: ALTERNADAS DE TEORIA Y PRACTICA EXPERIMENTAL (Individuales) SIN LIMITES DE EDAD NI CONOCIMIENTOS PREVIOS (compruébelo) AMBOS SEXOS GANE DINERO- MIENTRAS ESTUDIA TRAYENDO EQUIPOS PARA REPARAR.
PREMIOS Y BECAS A LOS ALUMNOS SOBRESALIENTES

INICIACION DE CLASES 4 DE NOVIEMBRE 1980

INSCRIPCIONES ABIERTAS: EN LA CALLE COLON Nº 660 Entre Ballivián e Indaburo

35-35-99 ULTIMAS INSCRIPCIONES

INSTITUTO DE EDUCACION BANCARIA

(CICLO PROFESIONAL)

CURSO DE NIVELACION

La Dirección del Instituto de Educación Bancaria, tiene a bien invitar a los señores Bachilleres en Humanidades al "CURSO DE NIVELACION PARA LA CARRERA DE CONTADORES GENERALES".

Inscripciones: de horas 14.30 a 18.00 p.m.

Mayores informaciones en la Secretaría General de la Av. Arce, Pasaje Aviador Nº 2063.

La Paz, 22 de octubre de 1980.

Lic. Juan Medinaceli Valencia
DIRECTOR

El Prof: Néstor Tapia Luna, Técnico Nacional de Curriculum en Educación de Adultos y Educación No-Formal, viaja a la Ciudad de CUENCA (ECUADOR) con una Beca otorgada por la O.E.A. y el Ministerio de Educación.

Dr. EDUARDO CAMACHO MUÑOZ
Asiste al IV CONGRESO LATINOAMERICANO DE PATOLOGIA CLINICA, IV CONGRESO ECUATORIANO DE PATOLOGIA y REUNION ANUAL de la W.A.S.P., como representante de la SOCIEDAD BOLIVIANA DE PATOLOGIA.

COMPRO JOYAS

Como estén, en oro y plata monedas $b. 600 el gramo, recojo joyas empeñadas, pago mejores precios y al contado. Visítenos en horas de oficina Murillo 786 of. 3 (esq. Sta. Cruz).

MATRIMONIO

En el Templo Jesús Nazareno de la ciudad de Santa Cruz será bendecido enlace matrimonial la Srta. Clara Elizabeth Alba Córdoba con el Sr. Oscar Fernándo Sanjinés San Miguel, ambos contrayentes pertenecen a distinguidas familias de La Paz y Santa Cruz.

DIRECTOR DE JORNADA RETORNO DE EUROPA

Jumpei Beppu ha sido elegido director de las ediciones de Bundestagswahl efectuada en Alemania, a invitación del Gobierno Federal de Alemania y después de visitar Londres (Inglaterra) y centros culturales de Madrid (España), Paris (Francia) Roma (Italia) y Atenas (Grecia), retornó al país. JAIME RIOS CHACON, Director Ejecutivo del Vespertino JORNADA, vía Lufthansa.

Se cumplió ayer jornada hípica en Centro Militar

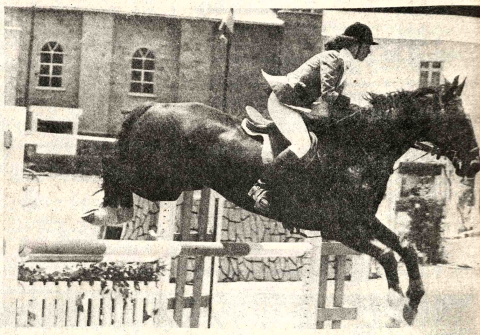

AMAZONA.- Fracois de Nuñez, venció en la prueba de saltos variados para jinetes novicios, que se cumplió ayer en Irapavi.

Con buenos auspicios se inició ayer en el Colegio Militar de Irpavi el torneo hípico convocado por el Centro Ecuestre Militar.

Toman parte en esta competencia, al margen de los anfitriones, las representaciones de los clubes "Los Sargentos" y "Los Centauros".

La jornada de ayer, en lo que respecta a triunfos, fue compartida tanto por el Centro Ecuestre Militar así como por "Los Sargentos".

RESULTADOS

Los resultados generales de la competencia fueron los siguientes: Primera prueba. Saltos variados. Jinetes novicios. 1.- Francoise de Núñez, en "7 Vidas", CHLS (Club Hípico "Los Sargentos") 2º.- Reynaldo Cardozo, CHLS, en "Arrayán". 3º.- Ignacio Bedoya CHLS, en "Zingaro". 4º.- Julio Zalles, CEM, en "Philips". 5º.- Ignacio Bedoya, CHLS, en Mr. Spoks". 6º.- José Zapata. CEM. en "Don Bartolo".

Segunda prueba. Saltos variados para jinetes infantiles: 1º.- Fernando Gryzbowski, CEM, en "Illimani". 2º.- Marcelo Azcui CHLS. en "Paulista". 3º.- Mauricio Lema, CHLS, en "Jibaro".

Tercera prueba. Jinetes de categoría "B". 1º.- Julio Zalles, CEM, en "Conquistador". 2º - María Lucía García Meza, CEM, en "Lancero". 3º.- Julio Zalles, CEM, en "Torquemada", 4º.- Daniel Bedoya, CGLS, en "Kambalú".

Cuarta prueba. Jinetes de categoría "A": 1º.- Daniel Bedoya CHLS, en "Oporto". 2º.- Roberto Nielsen Reyes, CEM, en "Torquemada".

Se iniciará hoy rueda decisiva en Argentina

BUENOS AIRES, 25 (AP) - Con varios encuentros de interés se inicia mañana la mitad de la rueda de clasificación del campeonato nacional de fútbol de primera división, donde varios equipos están procurando consolidar sus posiciones.

Entre los de mayor interés figura el que el líder de la zona "B" Argentinos Juniors sostendrá como local ante Talleres de Córdoba que necesita de una victoria para no quedar tan alejado de la punta.

Clasificarán dos equipos por cada una de las cuatro series. El puntero de la zona "A", Racing de Córdoba, por su parte hará un riesgoso viaje a La Plata donde se enfrentará al recuperado Estudiantes, mientras que Racing de Avellaneda y Velez Sarsfield se miden en otro choque de emoción debido a los puntos en juego.

La etapa completa, con locales en primer término:
ZONA "A": Racing-Velez Sarsfield, Atlético de Tucumán-Gimnasia de Jujuy; Estudiantes-Racing de Córdoba.
ZONA "B": Boca Juniors-San Martín de Mendoza; Huracán-San Lorenzo de Mar del Plata; Argentinos Juniors-Talleres de Córdoba.
ZONA "C": Ferrocarril Oeste-Independiente; Chaco for Ever-Quilmes; Central Norte de Salta- Concepción de Tucumán.

ZONA "D": Independiente Rivadavia de Mendoza-River Plate; Cipolletti de Río Negro-San Lorenzo; Instituto de Córdoba-Platense.
INTERZONALES: Rosario Central-Newells Old Boys; Unión-Colón.

Nueva directiva en la Federación de Billar

Se posesionó ayer la nueva directiva de la Federación Boliviana de Billar, por la gestión 1980 - 81.

El acto se cumplió en la sede de esa entidad de propiedad del ex presidente Humberto Vargas Cámara.

La directiva estará presidida por René Aguirre. Vice presidente, Juan Camacho, Director de deportes, Luis Daleney; secretario general, Mario Vargas; de hacienda, Guillermo Jordán; de actas, Carlos Arteaga.

Los vocales son: Jorge Ustariz, Alfredo Aguirre y Antonio Rosquellas.

Se dijo que es casi seguro que esta directiva prolongue su mandato por dos años ya que en corto tiempo más la Federación Boliviana de Billar reformará sus estatutos.

El anterior presidente Humberto Vargas dirigió la entidad por 14 años consecutivos y ahora es vice presidente de la Confederación Sudamericana de Billar y con la casi seguridad de ocupar la presidencia y traer al país la sede de tan importante entidad sudcontinental.

CAMPEON MUNDIAL DE LA WBA.- Mike Weaver festeja el título de campeón mundial, que retuvo, tras noquear a Gerrie Coetzee. Es el campeón mundial de peso pesado de la Asociación Mundial de Boxeo (RADIOFOTO DE AP).

Mike Weaver retuvo título pesado noqueando a Coetzee

SUN CITY, BOPHUTHATSWANA, 25 (AP) - El norteamericano Mike Weaver retuvo hoy el título pesado de la Asociación Mundial de Box (AMB) con un nocaut en el decimotercer asalto sobre el desafiante sudafricano Gerrie Coetzee.

Weaver noqueó con una tremenda izquierda a la cabeza que hizo desplomar a Coetzee de espaldas.

Fue la primera defensa del título que el ex infante de marina de 28 años arrebató a su compatriota John Tate hace siete meses con un nocaut en el décimoquinto y último asalto.

Coetzee, de 25 años, ex técnico dental que aspiraba a convertirse en el primer campeón mundial pesado blanco en veinte años, siguió los consejos de sus asistentes y buscó el nocaut en las primeras vueltas.

Weaver se vio en dificultades al comienzo del combate librado en un estadio colmado por 16.000 espectadores en un centro de turismo.

Coetzee conmovió al campeón con poderosos golpes de su "puño biónico", una derecha cuyos huesos fueron soldados quirúrgicamente hace varios años debido a una debilidad crónica de ligamentos. Pero Weaver, como en la pelea con Tate, se repuso para imponer su fortaleza.

Al promediar la pelea el sudafricano parecía visiblemente cansado, mientras Weaver lucía cada vez más fuerte.

Fue el segundo intento de Coetzee por el título de la AMB. En el primero, hace un año, cayó por decisión ante Tate en Pretoria, Sudáfrica.

Coetzee terminó la pelea con un profundo corte en la nariz, que sangró profusamente a causa de una derecha del campeón.

Por momentos reinaba tanta tensión en el estadio que varios espectadores se desmayaron, entre ellas una amiga de Weaver, que debió salir en ambulancia.

Los pocos centenares de negros entre los espectadores vivaron entusiasmados por la victoria de Weaver, mientras la mayoría de los blancos miraba silenciosa a su héroe derrotado.

Weaver —como Larry Holmes, campeón pesado del Consejo Mundial de Box (CMB)— es negro. El último blanco que tuvo el título máximo fue el sueco Ingemar Johansson, quien lo perdió ante Floyd Patterson el 20 de junio de 1960.

La derrota del sudafricano parece marginarlo definitivamente del primer plano del boxeo mundial.

Weaver proyecta hacer una nueva defensa del título quizás dentro de un mes. Sus allegados hablaron sobre la posibilidad de que enfrente al ganador de un combate entre el argentino Domingo D'Elia y el norteamericano James Tillis.

El promotor Bob Arum dijo a la AP que por lo menos en un futuro cercano no se prevé un enfrentamiento entre Weaver y Holmes. "Requeriría muchas largas y difíciles negociaciones", comentó.

Arbitró el combate el venezolano Jesús Celis, y actuaron como jurados el panameño Harmadio Cedeño y el danés Ove Ovesen.

IBM DE BOLIVIA, S.A.

Líder en procesamiento de datos en Bolivia, ofrece oportunidad de empleo a tiempo completo a ingenieros, estudiantes de ingeniería y técnicos especializados en electrónica y/o mecánica que deseen especializarse profesionalmente en el campo de Mantenimiento de Equipos Electrónicos IBM de procesamiento de datos y ocupar el cargo de Ingeniero de Servicios IBM.

El conocimiento del idioma inglés es requerido.

Todas las solicitudes serán tratadas en forma confidencial.

Dirigirse por carta únicamente enviando curriculum-vitae y fotografía reciente hasta el día 3 de noviembre de 1980 a:

IBM DE BOLIVIA, S.A.
Depto. Ingeniería de Servicios
Casilla 1061
La Paz.

CONVOCATORIA A PROPUESTAS NR. 2/80

"CAJA NACIONAL DE SEGURIDAD SOCIAL" Remodelación del Centro Médico Quirúrgico de Santa Cruz CNSS.

Se invita a las empresas constructoras legalmente establecidas de acuerdo al D.L. 15192 de 15 de diciembre/77, a presentar propuestas para la remodelación del Centro Médico Quirúrgico de esta regional, ubicado sobre la Av. Cañoto esquina Rafael Peña.

El precio oficial es de $b. 10.554.273.00 (Diez millones quinientos cincuenta y cuatro mil doscientos setenta y tres 00/100 pesos bolivianos).

Las empresas interesadas pueden retirar los pliegos de especificaciones técnicas, planos y demás documentación, en la sección Secretaría de la Caja Nacional de Seguridad Social, calle René Moreno Esq. Irala en Santa Cruz en el Edificio ex-Cadeja, avenida Santa Cruz esq. Almirante Grau 1er. piso Dpto. de Ingeniería de la ciudad de La Paz, sección secretaría, previo pago de $b. 4.500 (cuatro mil quinientos 00/100 pesos bolivianos).

Los interesados deberán presentar sus propuestas hasta las 17.00 Hrs. del día miércoles 12 de Noviembre de 1.980, en la secretaría de la C.N.S.S. en Santa Cruz, con el siguiente rótulo:

Convocatoria a Propuesta NR. 2/80 Remodelación del Centro Medico Quirúrgico de Santa Cruz de la Sierra - Bolivia.
Caja Nacional de Seguridad Social".

Santa Cruz, Octubre de 1.980

PRONOSTICO DEL TIEMPO

Por J.L.Flores

DATOS PROPORCIONADOS POR LA OFICINA DE METEOROLOGIA DE AASANA

DOMINGO 26 OCTUBRE

43 ava Semana del año, día 300 faltan 66 días para fin de año. Santos Evaristo Luciano y Flora. El sol sale 6 Hs. 3 Min., Se pone a las 18 Hs. 33 Min. Temperatura de la víspera (La Paz 3.600 mts.) Temperatura Max 19.5°C. Temperatura Min. 7.0°C. Precipitación 10.0 mm. Temperaturas Extremas, la Max en Roboré con 38.0°C, la Min. en Charaña con 0.0°C.

SITUACION GENERAL AYER

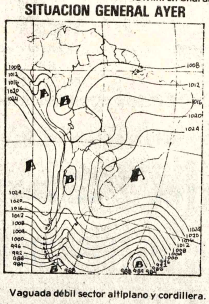

PREVISION PARA HOY

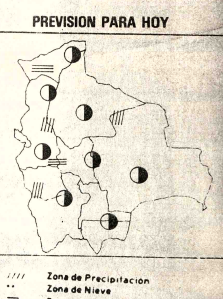

Vaguada débil sector altiplano y cordillera.

Isobaras (Líneas de igual presión)
Zona de Alta Presión
Zona de Baja Presión
Frente Cálido
Frente Frío
Frente Ocluido

Zona de Precipitación
Zona de Nieve
Zona de Niebla
Zona de Tormentas
Zona de Cielo Claro
Zona de Cielo Parcialmente Nuboso
Zona de Cielo Cubierto

TEMPERATURAS MAXIMAS Y MINIMAS DE AYER

	MAX	MIN		MAX	MIN		MAX	MIN
La Paz	19.5°C	7.0°C	Santa Cruz	34.0°C	18.0°C	Tarija	28.0°C	10.0°C
Oruro	18.0°C	4.0°C	Potosí	17.0°C	2.0°C	Trinidad	34.0°C	19.0°C
Cochabamba	28.0°C	11.0°C	Sucre	25.0°C	9.0°C	Cobija	34.0°C	20.0°C

TEMPERATURAS MAXIMAS Y MINIMAS PRONOSTICADAS PARA HOY

	MAX	MIN		MAX	MIN		MAX	MIN
La Paz								
Oruro	19.0°C	6.0°C	Santa Cruz	33.0°C	22.0°C	Tarija	30.0°C	12.
Cochabamba	30.0°C	12.0°C	Potosí	17.0°C	2.0°C	Trinidad	34.0°C	22.
			Sucre	27.0°C	11.0°C	Cobija	34.0°C	21.

Tarija se inscribió para Nacional de Box

La Asociación de Box de Tarija se inscribió, en las últimas horas, ante la respectiva federación, para tomar parte en el torneo nacional de box a iniciarse el 15 del próximo mes en la ciudad de Potosí.

Hasta el momento las asociaciones inscritas son: Tarija, La Paz, Cochabamba, Oruro, Potosí y Huanuni.

Diferentes asociaciones hicieron saber a la Federación Boliviana de Box, que a la fecha realizan torneos selectivos a fin de conformar sus planteles para que puedan asistir al encuentro nacional pugilístico de la Villa Imperial.

Fernando Rivera Meruvia, presidente de la matriz del boxeo nacional en declaraciones formuladas, ayer, a PRESENCIA dijo que, de acuerdo a los últimos despachos llegados desde Potosí se sabe que todos los preparativos están siendo llevados a cabo en forma normal por parte de las respectivas comisiones de la asociación anfitriona.

Se vaticina que el nacional de Potosí será el que cuente con un mayor número de delegaciones participantes.

EXITO

Por otra parte se informó que la proyección del filme de la pelea el por título mundial de peso welter entre Roberto "Mano de piedra" Durán y Ray Leonard, realizada el pasado jueves en la sede de la FBB, alcanzó un éxito incalculado. Muchas son las instituciones deportivas y algunos establecimientos que solicitaron a la entidad se reprise el filme.

Por otra parte la Federación Boliviana de Box a objeto de incentivar la práctica de este deporte, verá la forma de ofrecer nuevas proyecciones de peleas de importancia a nivel mundial.

Inauguran el 1er. complejo del club 31

El "Club Minero 31 de Octubre" entregará, el domingo 1º del próximo mes, su moderno Complejo Deportivo ubicado en la región de Aranjuez de esta ciudad.

Esta entrega será el número más destacado dentro de los festejos de las "Bodas de Plata" de esta entidad y del vigésimo octavo aniversario de la Nacionalización de las Minas.

El programa al que se sujetará dicha entrega será el siguiente:

Hrs. 9:30

Concentración de equipos participantes en los diferentes Campeonatos y Escuela de Fútbol.

Hs. 10:00

.1.- Himno Nacional (Coro General) Izamiento de Banderas.

.2.- Palabras de entrega de Obras en el Complejo Deportivo "Club 31 de Octubre" a cargo del Lic. Raúl Borth Parodi, Presidente.

.3.- Challa de Frontones a cargo del Cnl. DIM, Carlos Morales N.P., Ministro de Minería y Metalurgia.

.4.- Bendición de Obras y Descubrimiento de la Plaqueta recordatoria.

.5.- Inauguración de los Campeonatos Interno de Pelota a Paleta y Raqueta, Pelota de Mano e interseccional de Fútbol, a cargo del Gerente General de COMIBOL, Cnl. DAEN Abel Martínez Méndez.

.6.- Iniciación de los Campeonatos de Paleta y Raqueta, Pelota de Mano y Fútbol.

.7.- Recepción a las autoridades invitadas y socios asistentes del Club Minero 31 de Octubre.

Intento de reducir equipos en la Liga de Estados Unidos

TORONTO, OCT (LATINREUTER).- Una propuesta para reducir de 24 a 20 el número de equipos en la Liga Estadounidense de Fútbol fue rechazada por la junta directiva en su reunión anual celebrada aquí.

El plan requería el apoyo unánime de los 24 clubes. El margen del rechazo a la propuesta no fue revelado.

Phil Woosnam, comisionado de la Liga, comentó: "El motivo básico de esas consideraciones (el eliminar a cuatro equipos) era simplemente fortalecer a la Liga Norteamericana de Fútbol."

"El fútbol y la Liga han tenido grandes progresos en los últimos años. Pero existe un punto de vista popular en el sentido que la Liga progresaría aún más si tu vieramos 20 equipos en lugar de 24", agregó el dirigente.

La Liga incrementó de 18 a 24 el número de clubes en la temporada de 1978.

MIL Y UN PRODUCTOS BRASILEÑOS P/ BOLIVIANOS

A CUKIER Y CIA, LTDA. tradicional exportador brasileño tiene p/ entrega rapida, y por los bajos precios del Brasil, HELADERAS, BICICLETAS, MAQUINAS DE CALCULAR, CONDICIONADORES DE AIRE, y todos los productos brasileños que desee importar.

CUKIER Y CIA. LTDA. - Rua Florencio de Abreu Nº. 48 - Tel. 229-4177 - telex Nº. (011) 32957 - Sao Paulo - Brasil.

Hasta 12 centímetros en sólo 8 semanas, sin límite de edad, sin aparatos. Pida prospecto Expl. gratis por aéreo a: Corporación Wachsen Casilla No. 3318 Santiago, Chile

PROLONGUE LA JUVENTUD

Dele a su piel más salud y belleza con productos APICOLAS VEGETALES.

Cremas de: Palta, Zanahoria, Jalea Real, Leche de Abejas, Oliva, Placenta, Tortuga, Víbora; Parafina. Bio-térmica, Té y Jabón adelgazantes. Esto y mucho más le ofrece API FANY DARLING.

Un experto le brindará asesoramiento. Cañada Strongest 1533 Tel. 363074.

MAGNIFICA OPORTUNIDAD PARA PROFESIONALIZARSE

Como representante de ventas de una importante Compañía especializada en seguros de vida, educacionales y colectivos. Comisiones liquidables semanalmente, ingresos futuros dependientes únicamente de su capacidad y trabajo. Seguro social. Entrenamiento y formación profesional.

Pida hora de entrevista al teléfono 329817 en horas de oficina del 23 al 31 de octubre.

"Declina el poderío soviético sobre el ajedrez:" V. Korchnoi

MILAN, ITALIA, 25 (AP) - El exiliado ajedrecista soviético Viktor Korchnoi afirmó hoy que su próximo enfrentamiento con el alemán occidental Robert Huebner en la final del torneo mundial de candidatos es un signo de la declinación en el dominio soviético sobre el ajedrez.

"Es la primera vez que dos jugadores europeos occidentales llegan a la final del torneo mundial de candidatos", dijo en conferencia de prensa Korchnoi, que desertó en 1976. "Significa que el poderío soviético, otrora arrumador, está declinando".

"La declinación del poderío soviético en ajedrez es resultado de la degradación cultural del país", agregó.

El ajedrecista de 49 años enfrentará a Huebner, de 32, en Merano, en el norte de Italia cerca de la frontera austríaca, a partir del 20 de diciembre. El vencedor de la final en el torneo más importante del ajedrez mundial adquiere el derecho a enfrentar por el título al campeón, el soviético Anatoly Karpov.

Korchnoi llegó a la final del torneo de candidatos hace cinco años y fue derrotado por Karpov por un punto. Hace dos años Korchnoi ganó el torneo de candidatos y perdió ante Karpov —también por la mínima diferencia— la serie por el título.

El exiliado dice que sueña desde hace largo tiempo vencer al campeón. "Huebner es el último obstáculo en mi objetivo, y estoy confiado en superarlo", dijo.

En los enfrentamientos entre ambos, Korchnoi ganó cuatro veces, Huebner una e hicieron numerosas tablas. Korchnoi llegó a la final después de eliminar a dos ex compatriotas: el ex campeón mundial Tigran Petrosian y a Lev Polugaievsky. Huebner, conocido por sus estudios de antiguos manuscritos, venció a los húngaros Andras Adorjan y Lajos Portisch.

La serie se jugará a 16 partidas. El ganador obtendrá cinco octavos de la bolsa de 110.000 francos suizos, y el perdedor el resto.

Korchnoi dijo que él y su adversario mantienen relaciones amistosas después que Huebner respaldó públicamente las apelaciones infructuosas de Korchnoi a las autoridades soviéticas para que permitan a su familia salir de la Unión Soviética. Agregó que a su esposa se le impide recibir llamados o cartas y que su hijo está encarcelado en Siberia.

"Es una venganza de las autoridades soviéticas por el hecho que yo decidiera salir de la Unión Soviética y vivir y jugar en Europa Occidental", afirmó.

"He apreciado mucho el apoyo de Huebner a mis exhortaciones para reunir a mi familia", agregó. "Somos amigos y nuestro enfrentamiento no deberá ser tan intenso como los que tuve recientemente con adversarios soviéticos. Pero no hay duda de que lucharemos arduamente por la victoria".

Aston Villa sigue líder británico

LONDRES, 25 (LATINREUTER).-- Aston Villa conservó hoy su condición de puntero en el campeonato inglés de fútbol de primera división, al derrotar 2-1 como visitante al Southampton en la décimocuarta jornada del certamen.

Villa se impuso con goles de Tony Morley y Peter Withe. Steve Moran había logrado la paridad transitoria para Southampton, que tuvo en el capitán del seleccionado inglés, Kevin Keegan, a una de sus mejores figuras.

El pequeño astro británico reapareció hoy en el Southampton después de cuatro partidos debido a una lesión en el tobillo y en el tendón de la corva.

Pero apenas transcurridos 10 segundos de juego Keegan debió salir del campo por una violenta falta de Alan Evans ingresando nuevamente a los 12 minutos con cuatro puntadas en una canilla.

El anterior líder del campeonato, Ipswich continuó su serie invicta al derrotar 2-0 como visitante al Sunderland. Villa tiene 22 puntos y Ipswich 20, pero el primero tiene dos partidos más jugados.

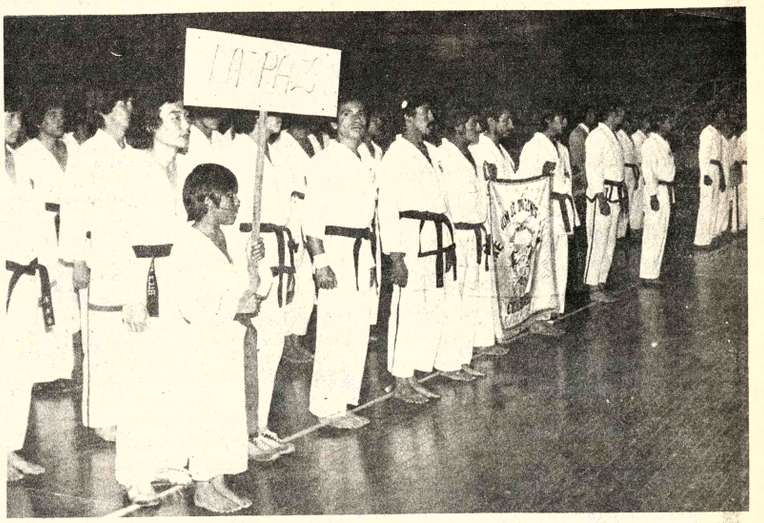

INTERDEPARTAMENTAL DE TAE KWON DO.- Con buenos auspicios, se inició ayer en el Coliseo Cerrado "Ciudad de La Paz", el torneo interdepartamental de Tae Kwon Do. Participan: La Paz, Cochabamba, Oruro, Sucre, Potosí y Tarija. En la fotografía una vista del acto inaugural al que faltó el Director Nacional de Deportes.

24 equipos jugarán en "Mundialito Infantil"

SANTA CRUZ, 26 (PRESENCIA).-- El Mundialito se jugará con la participación de 24 equipos, divididos en seis series de cuatro equipos cada una, que clasificarán a los dos primeros para siguiente ronda, las series y sedes de este campeonato son las siguientes:

Zona 1: Estadio de River Plate: River Plate de Argentina, Asociación Chalaco de Perú, Macabi de Israel y Real Madrid de España.

Zona 2: Estadio de Velez Sarsfield: Velez Sarsfield de la Argentina, Barcelona de España, América de Méjico y Tahuichi de Bolivia.

Zona 3: Estadio de Rosario Central: Rosario Central de Argentina, Budapest de Hungría, Nacional de Montevideo, Uruguay, y Partizán de Yugoslavia.

Zona 4: Estadio de Mar del Plata: Kimberley de Mar del Plata, Independiente de Argentina, Internazionale de Milán, Italia, y Regatas Flamengo de Río de Janeiro, Brasil.

Zona 5: Estadio de Córdoba: Talleres de Córdoba, Boca Juniors de Argentina, Rapid de Viena, Austria, y Stuttgart VFB de Alemania.

Zona 6: Estadio de Mendoza: Independiente Rivadavia de Mendoza, Panathinaikos de Grecia, Platense de Argentina y Universidad de Chile.

La jornada inaugural se cumplirá el viernes 16 de enero en el monumental Estadio del Club River Plate, con el desfile de las delegaciones participantes y luego se jugarán los dos primeros partidos a cargo de Macabi con Chalaco y River con Real Madrid.

En el estadio de Velez, Tahuichi, comenzará a disputar el grupo dos contra el local el domingo 18 de enero a partir de las 21.30 horas, debiendo jugar a las 20 horas Barcelona de España y América de Méjico. En la segunda fecha Tahuichi enfrentará a América y Velez a Barcelona y en la tercera se enfrentarán Tahuichi con Barcelona y Velez con América.

Luego de las diferentes rondas eliminatorias quedarán clasificados cuatro equipos para la final, debiendo jugarse esa fecha el martes 3 de febrero con el encuentro entre los clasificados en segundo lugar por el tercer y cuarto puesto y los ganadores por el título.

En este campeonato participarán jugadores de la categoría 1967, es decir los que tengan 13 años y solamente podrán viajar 16 jugadores y cuatro mayores, el costo total del Mundialito está estimado en 2 millones de dólares.

Por otra parte el Ingeniero Aguilera informó que sigue preparándose el equipo campeón sudamericano para asistir al campeonato internacional de Tampa, Estados Unidos, a fines de diciembre y que en febrero del próximo año concurrirá el equipo categoría 1968, (12 años), al segundo torneo Panamericano que se jugará en Alegrete, Estado de Río Grande do Sul, Brasil.

Finalmente, informó que Independiente de Avellaneda vendrá a jugar dos encuentros para reeditar la final del pasado sudamericano debiendo jugar el primer encuentro en La Paz el sábado 15 de noviembre y la revancha en Santa Cruz el lunes 17, oportunidad en que se realizará la rifa de la Academia pro viaje a Estados Unidos.

Marginales de Tae Kwon Do

Comenzó ayer el interdepartamental de Tae Kwon Do. Hombres y mujeres lucían muy bien con sus respectivos kimonos, enteramente blancos.

Reconfortante constatar la presencia de una apreciable cantidad de espectadores que se dieron cita en las graderías del Coliseo "Ciudad de La Paz".

La jornada inaugural se demoró media hora en relación a lo programado.

Los pequeños alumnos de la "Escuela de Tae Kwon Do" del IDD La Paz hicieron las delicias del público con sus excelentes demostraciones. Dos luchadores de la Asociación de Tae Kwon Do hicieron también una magnífica demostración de sus aptitudes. Todo muy rítmico y preciso.

La entrada para presenciar este interesante torneo es de diez pesos bolivianos. Desde luego que no se lograrán utilidades. El dinero a recaudarse servirá para impulsar en algo más a la asociación respectiva.

El Tae Kwon Do está llamado a ocupar primeros planos en nuestro medio. Al margen de ser espectacular gusta a mucho público. Cuidado que el boxeo se quede rezagado debido a las desinteligencias internas de sus dirigentes.

Alguien sugería ayer en el Coliseo que estas demostraciones se las realice con más frecuencia. Por lo menos unas dos veces al mes. Pasamos el dato.

El equipo de árbitros y planilleros que controla este torneo de Tae Kwon Do, cumple un esmerado trabajo. En el grupo se encontraba un ex campeón: Ricardo Aguirre Encinas.

El titular de la Federación Boliviana de Tae Kwon Do, Gonzalo Villagomez, se mostraba muy nervioso en la ceremonia inaugural.

La presencia de diplomáticos de Corea realzó la jornada de ayer. La colonia coreana en esta capital estuvo de plácemes ayer en el Coliseo con tan variado espectáculo.

Muchas representantes del sexo bello también participan en el torneo. Entre los espectadores estaban una ex campeona que miraba con nostalgia el desarrollo del programa. Su nombre: Sadia Becerra Mansilla.

Sadia junto a su hermana Rosalina, nos contaban fueron campeonas en esta práctica. Ambas ahora dejaron las artes marciales para atender sus respectivos hogares.

La jornada de hoy promete ser interesante y muy variada. Hay mucha expectativa.

Si llueve o hace mal tiempo, igual acuda al Coliseo. Total: Es techado...

Batieron récord en el sudamericano atlético

SANTIAGO DE CHILE, 24 (AP).- La Argentina Beatriz Caposto batió hoy el récord sudamericano de los 100 metros con vallas durante la segunda jornada del campeonato sudamericano juvenil de atletismo.

La atleta registró una marca de 14 segundos 2 décimas, superando la anterior marca de la chilena Gloria Barturen, de 14.3 vigente desde 1976.

El segundo lugar lo ocupó la brasileña Yolanda Isabelle van Der Graff, con 14.82 y tercera la chilena Claudia Oxman, con 14.87.

En 100 metros planos se impuso también una argentina, Adriana Peró, que registró 12.19, seguida de la brasileña Sueli Ferreira y la chilena Isabel Kurth.

En 100 metros planos varones, Ernesto Braun, con 10.86, conquistó otra medalla de oro para Argentina. Segundo fue su compatriota Hugo Alzamora y tercero el brasileño Gerson dos Santos.

En 400 metros planos damas ganó la brasileña Elba Barbosa, con 56.67, tras ella llegaron la argentina Marcela López y la brasileña Silvia Ausbuguer.

En la final de 400 metros planos varones se impuso el brasileño Joaquín Carvalho, seguido de su compatriota Luis Antonio Borges y el peruano Moisés del Castillo.

Nastase ganó en torneo de tenis

YAKARTA, OCT. 25 (LATIN-REUTER).- - El rumano Ilie Nastase ganó esta noche aquí el torneo internacional de tenis local dotado con 36.000 dólares, al derrotar 6-3, 4-6,6-3 en la final al francés Patricio Dominguez.

Nastase de 34 años, deleitó a los 36.000 espectadores con sus extravagancias a lo largo de todo el encuentro.

En la final de dobles, Nastase y Dominguez cayeron vencidos 4-6, 6-1, 6-1 frente a los estadunidenses Marty Riessen y Sherwood Stewart.

COMBATE.- Incidencia del combate que sostuvieron ayer los "tekondistas" Castañon, de La Paz y Vargas, de Cochabamba. El equipo del valle sacó ayer apreciable ventaja en el torneo que hoy finaliza.

Finalistas en torneo de Tae Kwon Do 1.980

La Asociación de Tae Kwon Do de La Paz, que preside Arturo Arancibia, dio a conocer anoche la relación de los participantes que ingresarán hoy a la fase final del torneo interdepartamental que se cumple en La Paz.

Cochabamba sacó ventaja relativa mientras que La Paz se quedó en zaga y confía en su equipo de "cinturones negros" para reducir la ventaja y lograr títulos.

Los clasificados para finales son: Peso "Bantan", Héctor Terceros, Cochabamba, Eddy Landivar, Fernando Castañón y Reynaldo Peñafiel, los tres de La Paz.

Peso mosca: Eduardo Paredes, Cochabamba, Víctor Zapata, Cochabamba, Roberto de Urioste, La Paz, y Luis Ramos, La Paz.

Peso pluma, Freddy Espinoza, La Paz; N. Chávez, La Paz, Javier Beltrán, Cochabamba.

Peso ligero: Eduardo Ruiz, Tarija; Julio Menacho, Tarija, Joaquín Guerra, Cochabamba y Orlando Hidalgo, Cochabamba.

Peso welter: Antonio Rocha, Willy Paredes y Roberto Ruiz, los tres de Tarija.

Clasificó Gerulaitis

MELBOURNE, AUSTRALIA, OCT. 25 (LATINREUTER).- El estadounidense Vitas Gerulaitis y el australiano Peter Mcnamara se clasificaron hoy para la final del torneo de tenis de Australia en cancha cubierta, que se disputa aquí.

Gerulaitis venció a su compatriota Fritz Buehning 6-4, 7-6 en uno de los partidos semifinales, mientras que Mcnamara se impuso 6-3, 6-1 a Ferdi Taygan de los Estados Unidos, en el otro partido semifinal.

Tres líderes en Paraguay

ASUNCION, OCT. 25 (LATIN).- Tres equipos quedaron al frente en la serie "A" y uno en la "B" al cumplirse anoche la penúltima fecha de la segunda etapa del campeonato oficial de fútbol paraguayo.

Guaraní, Cerro Porteño y Libertad son los líderes en el grupo A y Nacional en el grupo B.

EDIFICIO
ATAHUALLPA

DENTRO LAS PREVISIONES CONTENIDAS EN LA LEY No.130 de 30-XII-49 QUE SE REFIERE A LA PROPIEDAD HORIZONTAL

Edificio ATAHUALLPA

ENTREGA EN 18 MESES

GARANTIA DE CUMPLIMIENTO OTORGADA POR BOLIVAR DE SEGUROS

PLANES APROBADOS POR LA H. ALCALDIA MUNICIPAL

RESOLUCION DEL MINISTERIO DE URBANISMO Y VIVIENDA No.311

Aspiazu

20 de Octubre

32 DEPARTAMENTOS DE 2 Y 3DORMITORIOS
2 PISOS DE LOCALES COMERCIALES
2 PISOS PARA PARQUEO
SALA DE CO-PROPIETARIOS
SOLO 2 DEPARTAMENTOS POR PLANTA
FABULOSO PENTHOUSE DE 140 m²
2 ASCENSORES
PORTERO ELECTRICO

INFORMES Y VENTAS: INGENIEROS ASOCIADOS
Landaeta 221 3er. piso Teléfono 353206

PRESENCIA Deportes

La Paz, Bolivia, domingo 26 de octubre de 1980.

SAN JOSE.- - Plantel "santo" que jugará esta tarde en Miraflores frente a la representación de The Strongest, por el torneo de la Liga Profesional.

The Strongest ante San José de Oruro

Petrolero-Wilsterman en el Valle

Seis encuentros comprende la jornada futbolística que hará disputar la Liga Profesional de Fútbol esta tarde, en diferentes canchas del país. La confrontación más interesante es la que sostendrán en la ciudad de Cochabamba, los planteles de Wilsterman y Petrolero, este último único invicto en la competencia.

Ese hecho le confiere singular interés al cotejo a jugarse en el estadio "Félix Capriles" de la ciudad del Valle, puesto que Petrolero jugará una carta brava, su título de invicto, , frente a su rival regional: Wilsterman. Un partido que sin duda alguna acapara la atención general.

En La Paz, Municipal recibirá a Guabirá como preliminar de la jornada doble a desarrollarse en el estadio Olímpico La Paz, mientras que en el partido de fondo, The Strongest jugará con el disminuido San José, un encuentro de alternativas que podrán ser muy favorables a los locales, si la lógica se cumple.

En Santa Cruz, Real será local ante el plantel de Bolivar, que aún conserva sus posibilidades de clasificación. Será un cotejo decisivo para los bolivaristas. En Sucre, Stormers, colero del certamen, recibirá a Aurora, mientras que en Potosí , Independiente Unificada enfrentará al representativo de Oriente Petrolero, en un cotejo muy difícil para las aspiraciones de los locales y también para los orientales.

Rodrigo Leigue batió récord en atletismo

COCHABAMBA, 25 (PRESENCIA) - El atleta cruceño Rodrigo Leigue batió récord de lanzamiento de la jabalina con 47 metros 40 cms. en una de las pruebas de la jornada inaugural de atletismo infantil que se efectúa en esta capital con la intervención de delegaciones de La Paz, Santa Cruz, Oruro, Uncía y Cochabamba.

Este segundo torneo nacional de atletismo se inauguró en un acto solemne con la presencia del titular de la Federación Atlética de Bolivia, señor Javier Ballivián.

El juramento de estilo estuvo a cargo de la atleta oriental Claudia Sainz.

PRIMERAS PRUEBAS

Especialidad: Disco. Rodrigo Leigue, Santa Cruz, 32 mts.; Antonio Taira, Santa Cruz, 30.20; Julio Liem, Cochabamba, 25.32.

SALTO ALTO.- Carolina Rosales, Santa Cruz, 1 mts. 40 cms.; Claudia Torrico, Cochabamba, 1.40 con mayor número de intentos.

SALTO TRIPLE: Antonio Taira, Santa Cruz; Roger Zambrana, Santa Cruz; Daniel Araujo, Cochabamba.

400 MTS. PLANOS: ELIMINATORIA: Carola Herbas, Cochabamba, 1.m 05 seg. 2/10; Vania Arce, La Paz, 1.m 05, 4/10; Katia Uriona, Cochabamba; Sonia Escóbar, La Paz, Ruth Ríos, Santa Cruz, Evelin Mercado, Santa Cruz.

Continuará la jornada mañana domingo. Se considera que se aprovechará la jornada futbolística para realizar algunas pruebas.

Cochabamba sacó ventaja en el certamen de Tae Kwon Do

Cochabamba logró amplia ventaja al inicio del torneo interdepartamental de Tae Kwon Do en la fecha cumplida ayer en el Coliseo Cerrado "Ciudad de La Paz" y en presencia de una apreciable cantidad de público.

Los cochabambinos clasificaron a varios luchadores para la jornada final a cumplirse hoy desde las 14.30 horas en el mismo escenario.

La representación de La Paz pese a las derrotas que experimentó ayer en la rueda eliminatoria finca sus esperanzas de triunfo en su equipo de "cinturones negros" que son favoritos para la obtención de títulos.

Asisten a este importante certamen representaciones de La Paz, Cochabamba, Tarija, Sucre, Oruro y Potosí.

Oruro experimentó también ayer, sus primeras derrotas y las otras delegaciones tuvieron suerte dispar.

El acto inaugural de esta competencia tuvo un retraso de media hora ya que recién se inició a las 15 horas.

Una banda de música animó el desfile de las diferentes delegaciones que se presentaron correctamente uniformadas.

La nota ingrata fue la ausencia del Director Nacional de Deportes, José Luis Rodríguez quien debía a nombre de la Secretaría General de Deportes de la Presidencia de la República, inaugurar el certamen. Fue el Director Ejecutivo del Instituto Departamental de Deportes, Enrique Sánchez Morales, quien inauguró el torneo y tomó el juramento deportivo de rigor. Estuvo también presente el Director de Obras Deportivas Departamentales, José Sánchez y personeros de la Embajada de Corea en nuestro país. Como árbitro general de la competencia asistió el Prof. Mam Bo Kim, octavo dan mundial de Tae Kwon Do.

Las palabras de agradecimiento estuvieron a cargo del presidente de la Asociación de Tae Kwon Do de La Paz, Arturo Arancibia.

Sin duda alguna la demostración a cargo de pequeños niños de la "Escuela de Tae Kwon Do del Instituto Departamental de Deportes de La Paz" fue lo más simpático de la fecha de ayer. Los pequeños demostraron sus habilidades y deleitaron al público particularmente en la prueba de *rompimiento de ladrillos*. Muchos lograron su objetivo y los más menudos se conformaron con el intento.

Las delegaciones se encuentran alojadas en el estadio "La Paz" de esta capital. Hoy por la mañana algunos de los participantes dedicarán su tiempo a ejercicios físicos para encontrarse en la plenitud de su estado para las competencias de la tarde.

Existe mucha expectativa en vista de que hoy se disputan ya los títulos en las diferentes categorías y deberán hacerlo los equipos de "cinturones negros".

INAUGURACION - - Un aspecto de la inauguración del torneo interdepartamental de Tae Kwon Do, ayer en el Coliseo Cerrado "Ciudad de La Paz". Diplomáticos coreanos y autoridades del deporte local presidieron el acto.

La Salle es el subcampeón en básquetbol

La Salle se clasificó subcampeón del torneo intercolegial de Básquetbol Primera Categoría luego de perder contra Don Bosco en el cotejo final.

Las autoridades de la Dirección Nacional de Educación Física Escolar informaron también que el colegio fiscal Liceo Francia alcanzó el título escolar por 2da. vez.

En la jornada de la segunda de ascenso del certamen de baloncesto, se registraron los siguientes resultados:

San Marcos no se presentó a cumplir su compromiso ante Mariscal de Zepita, perdiendo el cotejo por W.O.

Anglo Americano derrotó a Instituto Bancario 54-43. El lunes continuará la disputa de este certamen en esta división.

Prueba automovilística para damas, de RNA se correrá ho

Desde las 9 horas de hoy se realizará la competencia automovilística, para damas, organizada por radio "Nueva América".

Existe bastante expectativa por presenciar este acontecimiento en la cual damas, de diferentes condiciones sociales, pugnarán por lograr el triunfo.

La prueba que cuenta con el aval de la comisión técnica del Automóvil Club Boliviano, se correrá en el trayecto La Paz-Huarina-La Paz.

La largada será dada a la altura de la Base Aérea Militar de El Alto y la llegada será también en el mismo lugar.

Por su parte la Dirección Departamental de Tránsito dispuso el cierre de la mencionada carrera desde las 6 horas de hoy hasta concluida la carrera automovilística, a objeto de evitar posibles contratiempos.

Al cierre de las inscripciones se registraron 22 competidoras. En categoría 1.600 cc. la relación es la siguiente: 51, María Luisa Tirado; 52, Felisa Titirico de Mamani; 53, Juana Morante de Cochi; 54, Sonia Patiño de Vaca; 55, Eliana Villagra de Goitia; 56, Agustina Aguilar Tenorio; 57, Noemí de Escalante; 58, Isabel Asturizaga; 59, María Teresa Riss de Maldonado; 60, Isabel García Lavadenz; 61, Selma de Pardo; 62, Ruth de la Quintana de Aramayo; 63, Mercedes Velásquez de Miranda; 64, "Ragazza Fiat"; 65, "Bambina Fiat"; 66, Agustina Aguilar de Valencia; 67, Irma Judith Rendón; 68, Silvia Beatriz Dávila de Asturizaga; 69, Margot de Siles.

Categoría 1.300 cc.: 81, Rosario Cueto Pacheco; 82, Jenny Franco de Salmón; 83, Daysi Sierra.

La Copa de Oro y la TV

MONTEVIDEO, 25 (AP).- La Asociación Uruguaya de Fútbol (AUF) se comprometió a contribuir a superar las diferencias entre una firma suiza que adquirió los derechos de las transmisiones por televisión de los partidos de la Copa de Oro, la Cadena Eurovisión, y las emisoras de Argentina y Brasil, principalmente.

"La Asociación va a tratar de conciliar las partes", dijo su Presidente Yamandu Flagini, quien advirtió empero que su gestión no significará "que vaya a caducar ningún convenio suscripto".

La AUF vendió hace meses tales derechos en 3,25 millones de dólares, a la firma su "Strasad Trading and Investment", la que ahora trata comercializarlos en todo mundo.

La Copa de Oro reú aquí del 30 de diciembre al 1 enero a las selecciones nacionales de Alema Federal, Argentina, Bra Holanda, Italia y Uruguay.

La firma suiza ya conc algunos acuerdos, pero cuentra resistencias de parte la Cadena Eurovisión y de emisoras de Argentina y Bra que consideran excesivame elevadas sus condicio económicas.

Cómodo triunfo de Blooming ante Always Ready, por 4 a 1

SANTA CRUZ, 25 (PRESENCIA).- Por Bismarck Freidler).- Con destellos de buen fútbol y un repertorio de jugadas de inspiración, Blooming se bastó en los primeros 20 minutos del encuentro para liquidar virtualmente el pleito ante Always Ready de La Paz, en el comienzo de la novena fecha de las reanchas del torneo liguero.

En el primer avance, antes de los dos minutos, Silvio Rojas ganó la espalda de Araoz y con tiro cruzado batió a Ludueña. Fue el preanuncio de la facilidad con que después Ferrante a los 6 y 18 aumentó el marcador a tres, mientras que CAR no podía estructurar sus líneas y tampoco hacia pie firme atrás.

Después de la tercera conquista los celestes regularon el ritmo y por momentos se quedaron, aprovechando CAR para adelantar sus líneas y buscar el arco rival. Tanto Almagro como Díaz tuvieron opciones, pero sus disparos desviados no permitieron descontar, quedando el primer tiempo 3 a 0.

Al comenzar la última etapa reaccionó Always, pero su fútbol demasiado lento y falto de agresividad ofensiva no le dio para aspirar a estrechar el marcador. Fue Blooming el que retomó la iniciativa y con rápidos fagas de un fútbol veloz y agresivo fue convirtiendo al arquero Ludueña en la figura del cuadro de la banda roja. A los 13 Rojas aprovechó un centro de Revelíz y con una zambullida aumentó a cuatro. Hasta allí el pleito estaba decididamente resuelto en favor del equipo local, que después jugó a voluntad, mientras CAR puso mucha voluntad y ganas, hasta llegar a descontar en jugada personal de Gómez que "fusiló" a Arispe.

ALINEACIONES

Blooming: Arispe, Onishi, E. Vaca, Gallardo y N. Vaca, Melgar, Acastello y Pereyra, Revelíz, Ferrante (Franco) y Rojas.

Always Ready: Ludueña, Cruz (Sandoval), Robles, Araoz y Cornejo, Rouggher, Verón y Almagro, Gomez, Díaz y Areco.

Goles, primer tiempo : 2' Rojas (B) y 6 y 18' Ferrante (B), Segundo tiempo 13' Rojas (B) y 34' Gomez (CAR). Dirigió: Javier Rivero (muy bien). Recaudación: Por la venta de 1.431 entradas se recaudaron 59.655 pesos.

Triangular de golf se disputa en Cochabamba

COCHABAMBA, 25 (PRESENCIA).- Disputando el premio North Star de Manaco", se inició esta mañana una jornada de golf en los links del Country Club Cochabamba.

La competencia que se realiza desde las primeras horas de hoy cuenta con la intervención de jugadores de primera división tanto de La Paz, Santa Cruz y Cochabamba.

La modalidad es muy original por cuanto se jugarán los torneos en uno en las especialidades de medal play, stableford especial eclectic special, en el sistema computable.

La presencia de un nucleo interesante de jugadores le dará a esta competencia un atractivo muy especial y el Gerente de Manaco Mels, dijo a PRESENCIA que abrigaba la esperanza de que la confrontación sea realmente espectacular por la modalidad que se está empleando y la intervención de jugadores de primera segunda y tercera que juegan sin ventajas.

La competencia finalizará el día domingo al mediodía.

Prevenga el cáncer

COOPERATIVA DE AHORRO Y CREDITO Y.P.F.B. LA PAZ LTDA.
CONVOCATORIA A ASAMBLEA GENERAL

Se convoca a todos los socios de la Cooperativa, a la Asamblea General que tendrá lugar el día miércoles 29 de los corrientes a horas 16 y 30 en el local de la F.S.T.P.B. calle México N°. 1504, con la siguiente orden del día:

1.- Informe económico y administrativo del actual directorio.
2.- Asuntos varios
3.- Nombramiento y posesión de los nuevos Consejos Directivos.

De acuerdo a estatutos, si a la hora indicada no se reune el quórum reglamentario, se volverá a convocar una nueva asamblea a horas 17.oo del mismo día, debiendo llevarse ésta a cabo con el número de asistentes.

La Paz, 26 de octubre de 1980

Rodolfo Durán Ibarra
PRESIDENTE DEL CONSEJO
DE ADMINISTRACION

MINISTERIO DE FINANZAS

COMUNICADO

El Ministerio de Finanzas, frente a una solicitada de la Confederación Sindical de Choferes de Bolivia, que utiliza términos descomedidos contra funcionarios de esta secretaría de Estado, puntualiza lo siguiente:

1.- El Ministerio de Finanzas continuará publicando nuevas listas de deudores al Estado, que fueron "beneficiados" con la concesión de rebajas arancelarias y pagos diferidos para la importación de vehículos.

También publicará las nónimas de las Compañías aseguradoras, empresas y personas que tienen obligaciones pendientes.

2.- Complace a este despacho el interés que demuestran los dirigentes del autotransporte, para que sus afiliados cumplan con sus obligaciones y regularicen sus compromisos contraídos.

3.- El Ministerio deja establecido que las nóminas y sumas señaladas en las publicaciones, corresponden a los montos que figuran en las planillas deudoras y que se encuentran respaldadas por Letras que no fueron canceladas en su oportunidad.

4.- Las autoridades del Ministerio de Finanzas, rechazan toda presión o amenaza que vaya en contra de la recuperación de fondos que pertenecen al pueblo.

La Paz, 26 de octubre de 1980.

DEPARTAMENTO DE PRENSA Y RELACIONES
PUBLICAS DEL MINISTERIO DE FINANZAS